京城日報
六月五日（土）　夕刊
編輯發行人　見島吉治　印刷人　小川三之介
京城府太平通一丁目　發行所　合資會社京城日報社

コクヨ印　帳簿

近衛内閣勢ぞろひ（四日親任式後首相官邸で）

今朝東京支社發特急飛行便による

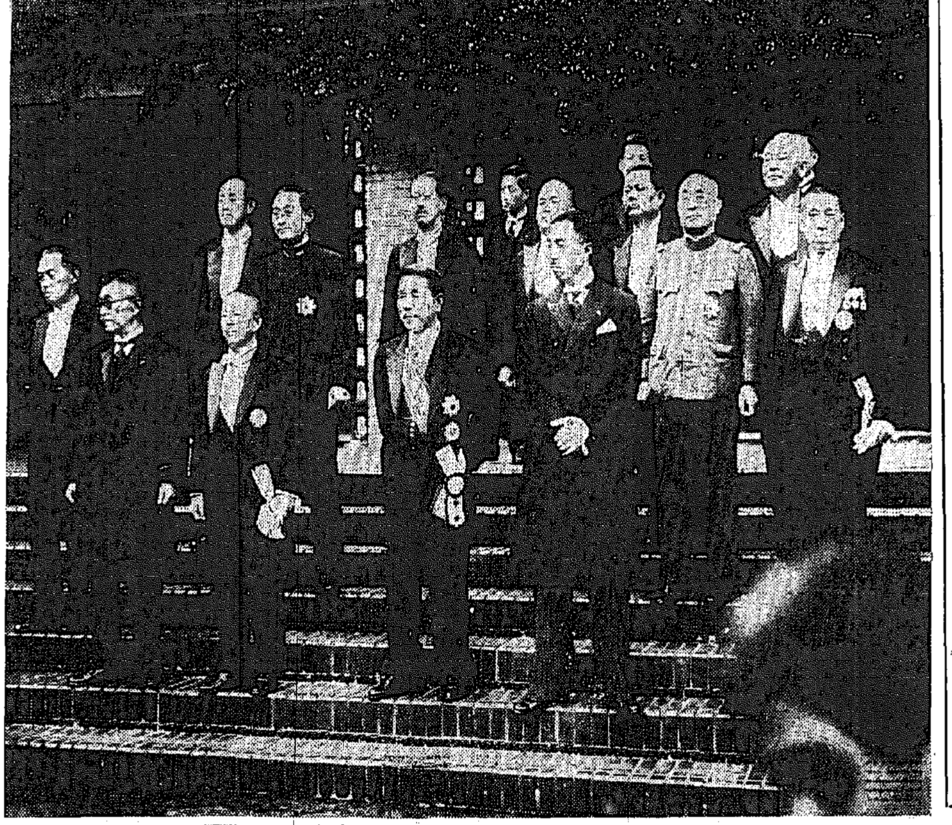

特別議會七月下旬か

各省提出法案の決定を急ぐ

【東京電話】近衛内閣は五日の閣議において前内閣の施行せる總選擧後の特別議會召集につき協議の結果特別議會は緊急已むを得ざる諸懸案を速かに審議するため出來るだけ早く召集する方針を決定、右の方針の下に七日の閣議において各省より提出すべき政策を持寄り六日の閣議より審議を開始して提出法案の決定を急ぐことになつた、特別議會の召集は總選擧後五ヶ月以内となつてゐるのでその召集は結局七月下旬になる模樣で會期は餘り長くせず特別議會では前内閣及び前々内閣からの引繼ぎとなつてゐる諸懸案の解決に主力を注ぎ新内閣獨自のものは成るべく通常議會にまで持越す模樣である

廣田外交を國民政府警戒

近く對日聲明發表か

【上海四日赤峯特派員發】駐日中國大使許世英氏は四日近衛新首相に對し内閣成立の祝賀電報を打電したが國民政府外交當局は廣田氏外相就任に多大の注目を拂ひ廣田外相の對支外交政策がさきの所謂廣田三原則を再度鼓吹するものなるや否やに愼重な考慮を怠らぬ模樣である、從つて國民政府外交部は或は近く何等かの形式を以て對日聲明をなし廣田三原則を牽制する態度に出るかも知れぬ模樣である

内務省の首腦 けふ異動發令

【東京電話】内務省首腦部並に地方長官の異動については馬場内相廣瀬次官の間で人選の結果四日深更左の如く決定し次官更迭と共に五日の閣議に附議し正式發令の筈

警保局保安課長　安倍源基
任警保局長（二等）
靜岡縣知事　齋藤樹
任警視總監
北海道長官　池田清
任大阪府知事
岩手縣知事　石黒英彦
任北海道長官
警保局長　大村清一
任社會局長官
紀元二千六百年祝典事務局長　飯沼一省
任靜岡縣知事
内務省大臣官房都市計畫課長　富澤千代治
任岩手縣知事
なほ警保局保安課長（勅任）の後任は大阪府警察部長富田健治氏に内定した

【東京電話】
大阪府警察部長　富田健治
任警保局保安課長
神奈川縣警察部長　荒木良夫
任大阪府警察部長
福岡縣警察部長　畠田昌福
任神奈川縣警察部長
岡山縣警察部長　廣岡永造
任福岡縣警察部長
鳥取縣警察部長　桂定治郎
任岡山縣警察部長
千葉縣事務官　藤野寅一郎
任鳥取縣警察部長
神社局總務課長　中島清二
任大臣官房都市計畫課長
總理大臣秘書官　中村四郎
任神社局總務課長

大藏次官に石渡氏任命

【東京電話】大藏省首腦部の更迭は五日の閣議で決定、左の如く發令された

大藏省主税局長　石渡莊太郎
任大藏次官（一等）
東京税務監督局長　大矢半次郎
任大藏省主税局長（二等）

文部次官に伊東氏

成する模樣である

【東京電話】五日辭表を提出した河原文部次官の後任には專門學務局長伊東延吉氏を起用することに決定七日の閣議に附議正式發令さるゝことゝなつた

文部省專門學務局長　伊東延吉
任文部次官（一等）
文部次官　河原春作
依願免本官

外交を政爭外に

廣田外相、近く提唱

廣田外相

【東京電話】廣田外相は非常な決意を以て對外政策の圓滑な遂行を企圖してゐるが從來の經過に徴し朝野一糸紊れざる歩調を以て外交政策遂行に當ることが最も緊要なりとの見解を有してをり適當な機會に之を提唱するものと見られる、即ち政黨の對立により政爭の甚だしいイギリスは種々過去の苦い經驗から最近は豫め政府の取らんとする政策を反對の立場にあるものの諒解を求め、その一致せる方針のもとに朝野協力大英帝國の外交に當つてゐる、我國においても嘗て加藤高明伯が三黨首の會見席上これを主張し爾後僅くの間或程度の成果を收めたことがあつたが今日の如く國際關係の逼迫せる際は特にその必要が痛感されるとしてをり、右外相の新方針には大の期待がかけられてゐる

【東京支社發】今日の閣議に廣田外相より擧國一致外交確立の要を力説その具體方針を述べ各閣僚一致外交國策確立を期することゝなつた、これがためには財界、政界等民間の協力を求め一方軍部の意見をも入れ一元的國策の實行を期するはず、特別議會は來週の閣議で決定するが凡そ七月下旬となる模樣である

今後の外國出張は アジア各地へ

本府、洋行制度改革

南總督の庶政刷新は着々實現されてゐるが今回本府官吏の洋行制度を改革することゝなり目下新貝人事課長の手によつて具體案の作成を急いでゐる

本府では現在事務官技師などを六ヶ月乃至一ヶ年間歐米各國に出張を命じてゐるが何れも形式的觀光視察で僅かな期間内に於て歐米各地の視察による研討は事實上不可能なことで特殊問題の調査等の場合を除いては歐米出張を廢止し實際に即した支那、南洋、印度等アジア各地の植民地に出張せしめ諸般地における朝鮮關係と緊密な關係を調査 行政施設及び實情調査を研究せしめることゝなつた、その時期は七月の異動にあたつて二名位を出張せしめることゝなつた

明年鐵道局豫算

十二年度の豫算總額一億八千二百六十四萬圓の鐵道局豫算を計上、鐵道改良五ヶ年計畫に着手した鐵道局では十三年度豫算編成に着手する前提として目下重要國策に副する豫算の本府提出を急いでゐるが大體改良五ヶ年計畫は國策路線に各幹線を主眼としたゝめ運轉上地方路線及び從設設備の急を要する驛等から清山線その他の改良費を要求する筈である、十三年度豫算は鐵道鐵道の現狀を反映して事業の擴大に伴ひ今年度より約二倍の記録を豫想され總額約二億二千萬圓に達する記録的豫算を編

滿洲國政府 新機構案公布

【新京五日同盟】滿洲國政府は去る五月八日發表した行政機構改革案に基づき政府組織法の一部改正並に各官制の改正或は制定を急いでゐたがこの程略く案文成り三日參議府會議の諮問を經て即日公布、七月一日より實施することになつた

新舊首相事務引繼

【東京電話】林前首相と近衛新首相との事務引繼は五日午前九時半首相官邸で行はれた、林前首相は午前九時十五分首相官邸に、同廿五分近衛新首相は姿を現し和やかな裡に事務引繼を了し間もなく林前首相は千駄ヶ谷の自邸に入つた

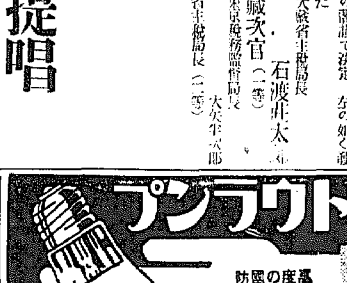

人

◇永井鐵道局電氣課長　北鮮地方視察のため七日發十五日歸城の豫定
◇マキシミアノ・エラースリス・バルデイス氏（チリー商業視察團長）一行は五日午後三時卅五分京城發「のぞみ」で奉天へ

天地玄黄

國民全體と手を握り國運の進展に努力する、と近衛首相聲明此の一點大に好し

×

ところで從來の首相の「國民の聲に依つてやつて行く」と謂ふ言葉は同じ意味の詞であるが、中味は大分違ふことに留意すべし

×

世界教育會議に朝鮮の教育の特殊性を高調すべし

×

兎や角言ふものがあつても、朝鮮の初等教育の實際は、世界教育界に誇つて然るべきもの、半島の教育人士自負して可なり

×

農村產業組合好成績は慶祝。調子に乘つてやり過ぎることなきやう

×

溺れんとする幼女を救つて名も告げずに去つた新聞配達夫。その心境尊し

×

愛國獻金は嬉し。しかし時々賣名的獻金の見ゆるは慨はし

政變往來

降つて湧いた政變

閣僚さんも面喰ふ

（一） 東京にて　城南隱士

林内閣の功績

（大）分久しく來たんだおやないか。何？わしの話は朝鮮向ちやないと言ふのか。なる程ナ。餘り遠慮なしにものを言ふては、内地と違ふ事情もあらうから困る事もあらう。それこそ遠慮する事はない。君の匙加減で、削るなり、伏せるなり、自由にするがえゝ。

◇

林の退却で世の中が急に明るくなつたと、新聞も囃し立て、被圍も喜んで居るやうぢやが、めくら千人の中の事、已むを得んと言はねばなるまい。政治に全くの素人軍人氣質の生一本から、狐狸の政治家共にえゝ加減翻弄され、する事なす事へマ許り、失敗はしたものゝ、やつた事は決して無意義ぢやない。

第一、あれ程曲つて腐つて居つた政黨人に、考へ直させた丈でも大きな功績と言はねばなるまい。イギリス流の政黨政治に凝り固まつて、國よりも政黨を大事がり、國家より議會が大事と、本末を顛倒して居つた黨人政治家連の迷の夢を醒まさせた事は何としても一つの功績ぢや。鳩山や町田までが、解散の後ぢやもの、政黨主義をかなぐり捨て、擧國一致が必要と言ひ出し、遲蒔ながら國防第一を唱へ始めた。軍部の實力に心服し、政權に近づく方便ぢやあらうけれども、政策を掲げて、いはゆる時局に對する認識、政治の根本觀念を革めさせた。不良議員の數も激減したし、いろいろな意味から言ふて、議會も政界も相當に革新されて來よつた。

◇

林の退却で、政界が明るくなつたちう考へは、林の方法が拙いため自ら招いた政治運用の行詰りが打開されたと思ふからぢやが、林の主義、精神は近衛内閣は勿論の事、今後のどの内閣でも持續されるぢやらうし、林よりもつと巧妙に實施されるに相違ない。

新兵のピンタ

（あ）れ程頑張つて居つた林が、何故あんな唐突な辭め方をしたか、世間も驚き、流石の君達も狼狽した形ぢやが、世間や君達ばかりぢやない、閣僚全部、不意討を食ふて呆氣に取られて居る。あの三十一日は定例閣議の日で、内務、商工、農林などから特別議會に出す政策の説明をやり、林も選擧法改正案を急いでくれと註文して居る程で一路議會へ進む相談ばかりやつて居つた。閣議後、川越支那大使を呼んで支那情勢を聞き一時過ぎに冗談を言ひながら散會して居る。それが、ものゝ二時間經つか經たん中に、電話の非常招集、藪から棒に總辭職と來たのぢやから、幾閣はして居つたもの、大臣連、目をパチパチ。不平でもあつた。前々から退却の相談を受けて居つたある大臣が、わしに言ふ事に『何しろ越境將軍ぢやから、一同いづれは不意討と覺悟はして居つたが二時間前には議會對策の相談をやつて居るので、新兵が上等兵にピンタを食はされたやうな氣持ちぢやつたよ』と。光景歷々、察すべしぢや。

◇

内閣や宮中方面の情報を綜合して見ると、不意討は何も林が好きで故意にやつたわけぢやなさゝうだ。林に退却の意思の動いたのは五月の十五日以降、いよいよ決心したのは三十日の晩ぢやが、それでも三十一日のあの時間に辭めると言ふ事は、林自身にも夢にも思つてはなかつた。六月早々には總辭職と決めて居つたに相違ないがあの日の總辭職は林自身にも實は不意討であり突發的な出來事ぢやつたものだ。世間が呆氣に取られ君達が狼狽するのに無理はない。

濟んだ事で、どうでもえゝやうなものぢやが、この經路を少し話しておくか。

石塚樞密顧問官

滿洲視察の歸途來る八日午後二時三十三分入城十日午後四時十五分京城驛發途中東京に一泊の上歸東の筈

京日發聲ニュース特報

林内閣總辭職より近衛内閣成立まで
今夕五時半から本社來靑閣で公開（無料）
同七時から明治座上映
【以後同座に連日上映】

曉星雙紙（70）

田中貢太郎作　河野通勢畫

鷹匠（一）

青木彌太郎は吉田半鋭と井田新之助を對手にして酒を飲んでゐた。其處は本所割下水の自宅の離屋であつた。彌太郎は武藝の道場を持つてゐたが、もうその頃は眞劍になつて弟子達の對手になつてやらないので、弟子達の方でも眞劍に腕を磨かうとする者は來ないやうになつてゐた。

行燈は美しくとろとろと燃えて外から微の音が聞えてゐた。吉田はその時彌太郎にもらつてゐた盃を返した。

『それでは、返盃しまして、これでお暇します』

彌太郎は盃を持つた手でそれを押へるやうにした。

『待て、待て、二人でこれから、また繰こむつもりだらうが、あんまり野方圖もなしに遊んではいかんぞ、足下をはじめ、井田でも神田でも、肝腎の撫劍を忘れてゐるやうだが、しつかりしてもらはんと困る、いよいよ擾夷を決行したら、命は無いものに定まつてゐるから、今のうちに爲たい事をしておくもいゝが、その爲たい事は客で、擾夷が主である、その主を忘れて客ばかりに夢中になつては困る』

吉田は井田を見て苦笑した。

『おい、井田、どうだ、足下は魚肝を喫はないで、山葵や防風を喫つてるぞ』

彌太郎が笑ひだした。

『それやさうだ、吉田は爲る事も爲つてるが、云ふ事も爲つてる、しかし、どうもすぎたるは及ばざる如しで、中庸を得てもらひたい』

吉田は完やりとした。

『中庸でも讀んでると、中庸を得るかも知れんが、大學も中庸も、孝經はすこし讀みましたが』

井田は苦笑した。

『なるほど孝經を讀んでるから、親に逆行をしたか、見あげた御仁だ』

『見あげた御仁とも、だから、これから見あげた御仁につきあふがよからう』

『辻斬』

『辻斬しても、この比は一兩と纏まつた金を持つてる奴がゐないから、刀を汚すが損だよ、それでも汚す位ならまだいゝが、缺けでもしたら損の上の損だ、習慈のある者はそんな事はせんよ』

『それぢや、やつぱり假父のやうに押込みか』

彌太郎が苦笑した。

『これ、これ、怪しからん事を申すな、拙者は軍用金を募るために諸方へかけあひに往くが押込みはせんぞ、押込は強盗だよ』

吉田がまた完やりとした。

『それやさうだ、御樣でも上品の上中下、中品の上中下、下品の上中下の九通りある、御兪でもやつぱりその通りだ』

井田が笑つた。

『それでは假父の御柏は、上品の上か』

『まだ上と云ひたいが、まあ、上品の上の一番良い處にしておくか』

共處へ妖な中年增が銚子を持つて來た。彌太郎の妾の阿辰であつた、阿辰は吉原の桐屋の眼と云ふ花魁であつたが、妾子を地行所の方へやつてあつたので、同志で新徴組の岡田監が氣を利かして百五十兩で落籍してくれたものであつた。

『お二人とも、今晩は損に落ちついてるぢやありませんか、心はもう向ふへ往つてるでせう』

彌太郎に酌をし、それから吉田に酌をした。吉田は笑つた。

『お祭しのとほり、心は向ふへ往つてるが、それが浮世の義理と云ふものだ』

阿辰は井田に酌をしながら吉田の對手になつた。

『有る物か無いのだわ、それぢや油虫を持つてゐたら』

油虫は神戸六郎の俳であつた。

彌太郎が思ひだした。

『彼奴は、どうしたかなあ、龍藏の奴は、旨く逃げて來たのに、豈夫捕まへられたんぢやないだらう』

『それや、神戸樣の事だもの捕まへられるものですか、何處か良い穴を見つけてをりますよ』

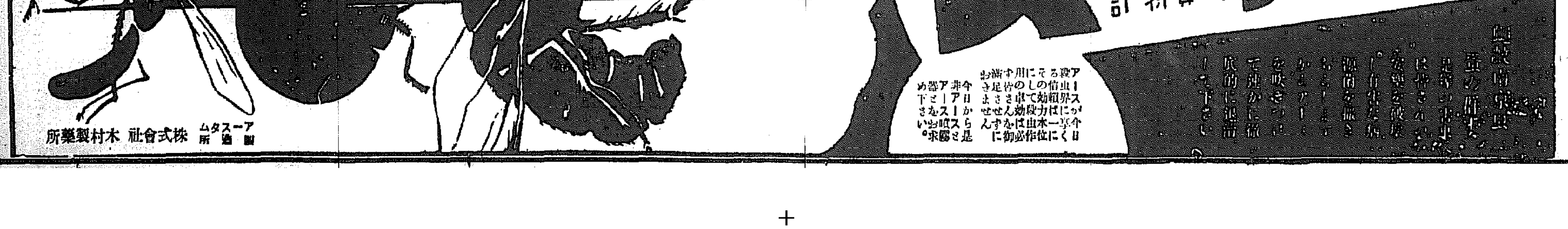

共産匪二百名越境し 郵便所、學校等を襲ふ

雜貨商を銃殺の上放火

惠山鎭上流普天堡を全滅

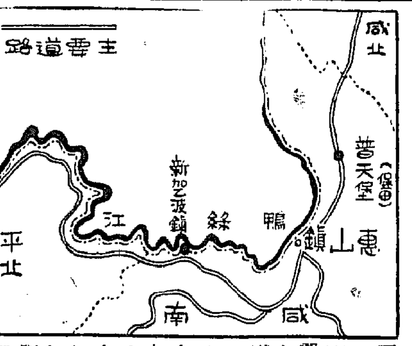

【惠山鎭文局發至急報】四日午後十時ごろ咸鏡南道の國境の暗夜を衝いて突如、惠山鎭の六里上流咸鏡南道甲山郡普惠面の普天堡（保田）に東北人民革命軍第一師長金日成の率ゆる約二百名の大共産匪團が越境來襲し、輕機關銃を六箇所に据ゑ　け警察官駐在所に主力を注ぎ一齊亂射を浴びせ　多數を頼んで死物狂ひとなつて逃げまどふ住民を尻目に掠奪し、さらに本府農事試驗場北鮮支場、郵便所、普通學校、森林保護區、面事務所、警察官駐在所、消防會館等主なる官署をはじめ民家、商店に火を放つて燒打ちこれを全燒せしめ慘虐の限りを盡した、同部落は内地人二十六戸五十名、朝鮮人二百八十四戸一千三百二十三名、滿人二戸十名からなる國境の村は第二の東興事件に一瞬にして修羅場と化し全部落は共匪に蹂躙されて終つた、電線が切斷されたゝめ前後との連絡の途を失ひ詳細の事情は判明しないが、城津の部落全燒を認めるやラッパを吹きながら對岸に逃走した、急報により惠山鎭から守備隊○○名、惠山警察署長以下○○名出動目下追擊中である、この襲擊に顛彈を浴びて即死した　雜貨商羽根小三郎氏（三五）は即死、箭内巡査の長女エミ子さん（二ツ）は腰部に盲貫銃瘡を負ひ重傷、姜巡査は右腕に輕傷を受けた

彼の命令で襲擊を敢行さるの は常に郡内の駐在所及びその他の公共團體か、若く里寄林を郵盜として○○してゐる密輸業者に限られてゐる

彼は長白、臨江兩縣境の奧地に本據を要し、蔘戶匪に捕つた密輸業者の話によると

そこには學校、市場、散髪屋、浴場、兵事訓練場等があり、小いたから「共産都市」を組織してあり、その上附近には有望な金山砂金鑛があり、これがため金の一派は金には困らない狀態である

駐在所の警官等

射擊されて重輕傷

【五日咸興局入電】四日深夜咸南惠山署保田（普天堡）駐在所管内に金日成一派と見られる共産匪約百名が機關銃四挺及び小銃をもつて大擧にも越境し來り、駐在所を包圍、猛烈なる射擊を加へ、更に郵便所に放火これを燒き拂つた、これがため駐在所の警察官一名は輕傷を負ひ子供一名は重傷を受けた、急報に接し惠山署では直ちに討伐隊を編成し大川警部補指揮官となり部下警察官○○名を引つれ現地に急行、同時に惠山守備隊でも應援のため○○名が出動、目下追擊中である、なほ現地の詳細な被害狀況は通信線が斷たれてゐるため判然としない

郵便局員の大活躍

【五日遞信局入電】四日午後十一時三十分咸南惠山鎭東北廿二キロ普天堡に匪賊襲來、郵便所を燒拂つた、電話線不通のため連絡は困難であるが同面事務所、消防事務所、普通學校、森林保護區事務所など燒はれた模樣、五日午前三時惠山鎭郵便局から常川書記が工手二名を伴ひ携帶電話機を持つて自動車で現場に急行した、當郵便所長以下家族は無事らしい

討伐隊急行

咸南普天堡保田駐在所に匪賊襲來の報を受けた惠山署から惠山署長以下大川警部、高橋警部補が三隊に分れ惠山守備隊とも連絡をとつて四隊となり敵の退路を遮斷すべくそれぞれ五日午前零時五十分出動惠山署長は佳林の上流（鴨綠江沿ひ）約一キロの地點で先遣の大川部隊と匪團の一部と交戰中との情報に接し、今村警部補の一隊を應援のため急行せしめ惠山署長はそのまゝ保田に急行し午前二時保田駐在所に到着したが匪團は既に逃走した後とて搜査中である

退路を遮斷

佳林上流一キロの地點において大川部隊と交戰中の賊は對岸二十一道溝在山の高地に立籠り、保田に侵入した匪團の退路を開くべく待ち構へてゐたもので、折柄進行し來つた大川部隊に猛烈射擊を開始したので大川部隊はこれに應戰し襲擊した中心匪團は未だ鮮内を脫しきらざること明瞭となり惠山署長以下各部隊及び惠山守備隊は連絡をとり相呼應して匪團の全滅を期し午前四時待機陣形をとつてゐる

金は廿七歳の青年

地理に通じて神出鬼沒

保田事件の首魁と見られてゐる共產匪頭目金日成は滿洲事變直後對岸東邊道に現れ、當時共產匪と綠林間に出沒した人民革命軍第一師司令李紅光の仲間に飛び込み、○○團の支援を得て、常に鮮内の撹亂、朝鮮獨立を叫び、さらに東邊道の赤化に努めてゐる不逞漢である、彼の密林にかける動作は實に機敏で日滿軍警局とも彼の全貌を摑むことが出來ず、討伐は苦心の連續で、今日に至るも逮捕出來ず、咸南警察部の苦心によつて昨年末始めて判つた彼のアウトラインは次の通りである

彼は平南平壤出身で、本年二十七歳の白面の美青年である、父親も日韓併合をきらつて滿洲に渡り、馬賊の頭目となつた、綠林生活の訓練を受けてた金は十五歳の時モスコーに行き兵事訓練學門の學校に學び、廿二歳の時再び東邊道に現れ、父子二代に亘つて反滿反日戰の第一線に起つた、新しい戰闘法と武器を持つ金日成の人氣は鴨綠江一帶を縄張りに遂に東北人民革命軍第一師司令李紅光に代つて共產軍の實權を握り、萬萬に日滿、鮮の討伐隊の惱となつてゐる

討伐隊は一度も金日成一派の本隊と正面衝突をしてゐない、この事實は日滿軍とも地理にうとく匪え處に出奔が居り難く情報は金日成一派に集まる爲討伐隊の苦心は今日まで水泡に歸してゐる

同所は地圖にも明記されてゐない不便極まる僻處であるだけ、國境警察官を始め滿軍の討伐の苦心には深い同情を持たれてゐる（寫眞は全滅を傳へられる普天堡の部落）

東久邇宮殿下

飛行機で内地に向はせらる

【平壤電話】東久邇宮殿下には五日朝七時四十五分ホテル御出發、飛行場に向はせられ、同八時發航空會社ダグラス機で内地に向け御出發遊ばされたが、ホテル前から飛行場に至る沿道には官民各團體學生生徒列御見送り申上げ、殿下には一々擧手の禮を賜はり御機嫌麗はしく御元氣にあらせられた

東興事件同様に殘虐ならん

思ひ出の一昨年の襲擊

四日深夜鴨綠江最上流の支流に臨む咸南堡田（惠山鎭から約六里）を襲擊した共產匪約二百名の慘虐行爲は第二の東興事件として各方面にセンセーションを與へてゐる

東興事件とは——昭和十年二月十三日午前零時半頃北東興面に共產匪東北人民革命軍二百名（金日成部隊）が輕機二挺を持つて越境し、三隊に分れ邑内を包圍の陣形で來襲、警察署、金組を襲つて來た、署長以下全員應戰に努めたが賊は放火、掠奪を行ひ、ラッパを吹きながら對岸に逃れ去つた、この事件で警官二名は負傷し、人民側には五名の死者と三名の負傷者を出し、さらに十六名が賊地に拉去された、人數、襲擊時間及び方法が東興事件と類似してゐるので、被害も相當に達する見込である

支那料理 中華亭

除隊兵の金千八百圓を演習の留守に拐帶

前科者の一等兵脫營

龍山步兵第七十八聯隊步兵一等兵次田（二三）は四日午後十一時ごろ演習で部隊が不在中を幸ひに近く除隊される全兵士の金を盜み千八百圓を拐帶、軍服をぬぎ捨てゝシャツ一枚になり脫走した事務當局では極秘裡に搜査中であるが次田は前科四犯の强か者で前々の犯罪も外部と連絡を取つての犯行と見られる

"新しき土"上映に支那側が恐喝

禁止せねば襲擊するの聲に

東和劇場は大嚴戒

【上海四日同盟】目下當地邦人劇場東和劇場で獨逸映畫「新しき土」を上映してゐるが、四日抗日救國會は共同租界工部局に對し「同映畫は滿洲國の宣傳映畫であるから、かねて支那側から上映禁止方を要請してゐるが、若し即時禁止せざるときは右劇場を襲擊すべし」と恐喝通告を發した、これがため工部局、佛租界警察、陸戰隊では四日夜同劇場内外に約四十名の警官隊備兵を派し萬一の警戒に當り邦人觀衆は時ならぬ緊張を示してゐる

天下を二分して早慶は補回戰

若原、中田の一騎打

【東京支社電話】海老茶と三色旗が繰り出す日本一の鼎盛、早慶戰は五日午後一時三十分神宮球場をスッポリと渦巻と熱の蒸し風呂にし、臨田球審の揚げた右手プレイボールのサイレンは天下を二分、慶應先攻で火蓋を切り早稻田若原マウンドを踏めば、慶應中田の登場、兩者ともリーグの覇權を逸したとは言へ負けられぬ一戰、この日晴天からず風もなく絕好の野球日和、神宮球場は何時もながらの入波に豫定より一時間早く午前七時三十五分開門するや、どつと流れ込む觀衆は午前十一時には早大側九分、慶應側八分の入りでブラスバンドの應酬、早くも滿場は沸き上る盛況

早稻田	1	0	0	0	0	0	0	0	0	0
慶應	0	0	0	0	0	0	1	0	0	0

（早大）鶴田 村井 永田 南村 呉 淺井 三好 小楠 若原
6 9 5 3 8 7 2 4 1

（慶大）川瀬 櫻井 灰山 岡 楠本 本田 宮崎 中田 平野
8 2 3 4 9 7 6 1 5

◇一回（慶）川瀬遊飛、櫻井三壘上を抜く二壘打、灰山四球、岡三振、楠本三飛（早）村瀬四球永田の犧打で二進、南村右飛、呉の右翼線安打に村瀬生還、淺井二飛

◇二回（慶）本田投飛、宮崎投手强襲安打、中田三振、平野四球川瀬左飛（早）三好三飛、小楠投飛、柿島遊飛

◇三回（慶）櫻井右飛、灰山中飛岡三飛（早）若原投飛、村瀬四球、永田投飛で併殺

◇四回（慶）楠本三飛、本田三振宮崎遊飛（早）南村右飛、呉三振、淺井遊三飛安打、三好二飛

◇五回（慶）中田左飛、平野遊飛川瀬三振（早）小楠四球、柿島の犧打で二進、若原四球、村瀬の右飛で小楠三進、永田中飛

◇六回（慶）櫻井遊飛、灰山投手頭上を抜く安打、岡も楠本の遊飛で封殺さる（早）南村三振、呉投飛、淺井二直

◇七回（慶）本田四球、宮崎の犧打で二進、中田四球、平野の代打井上二飛、川瀬右前安打で本田還り右翼手から中繼した呉一壘手本壘へ低投して走者二三進櫻井中飛（早）一壘應三壘に大與入る—三好三前セーフティバントに出で小楠の犧打で二進、柿島の代打酒瀬の三飛で三進、若原遊飛

◇八回（慶）早大白川二壘に入る—灰山中飛、岡三飛、楠本右飛（早）村瀬二飛、永田三飛、南村三振

◇九回（慶）本田三振、宮崎三振中田二飛（早）呉遊飛、淺井投飛、三好投飛、愈々延長戰に入る

刑事に化けて在金を攫ふ

賭博に負けた腹癒せ

京城光化門通一一九関石禧（三八）外六名の常習詐欺賭博團の一味が貫鐵町の妓生宅を舞臺に中學付近の資産家李相鎬（二）外四名を集め五月上旬花札による詐欺賭博で約二千圓を卷き上げた、被害者の李相鎬外四名は被害金を取返すため四日夜関石禧宅をたゝき『刑事だ開けろ』と呼んで一味が逃走した跡へ上り込んで金庫の中から現金三百圓を攫つて逃走したのを西大門署で探知し同夜から五日正午にかけて一味十二名と妓名二名をともに檢擧した

夫婦喧嘩自殺

京城桃花町安福成さんの妻申氏（三二）は四日午後九時ごろ夫婦喧嘩の末苛性ソーダ自殺を圖り、附近の姜必求醫院で手當を加へてみるが生命危篤

漢江に溺死男

五日午前十時ごろ京城麻浦町漢江渡船場で廿歳位の朝鮮人男溺死體を通行人が發見、身許その他一切不明

團體往來

▲京城織物商組合金剛山探勝團五日午後十一時外金剛へ七日午前七時五分歸城▲愛媛縣商業學校朝鮮滿洲旅行團二十二名八日午後七時半水原より入城一見旅館九日午後十一時半渡滿由安東へ▲長崎縣滿洲派遣軍慰問團森田正男氏等廿一名十一日午後四時廿三分入城備前屋十二日午後三時北鮮へ

メガネ 中村

黃金町のボヤ

四日午後七時廿分黃金町七の六九李秀童方の煙突焚口から發火屋根裏に燃え移つたが大事に至らず消し止めた原因は煙突焚口の不始末

京城地方

【今晚】曇り小雨【明日】同じ

仁川地方

【今晚】北東の風大體は曇りだが少し小雨がふりさうだ【明日】風弱く朝の中は未だ小雨がふりさうだが後には時々晴れる

京城溫度（四日）最高二三度二最低一五度一（五日）正午十九度八

仁川の潮時（6）

	午前	午後
滿潮	三・三五	三・四〇
干潮	九・二〇	九・四〇

天氣豫報（6日）

黃海 京畿 忠南北	北東乃至南東の風	一般に晴だが所々雨の降る所もある
全北 全南	北東乃至南東の風稍強く	初め晴後には曇
慶北 慶南	北東乃至南東の風	初め晴後には曇
平南 平北	東乃至南の風弱く	一般に晴だが所々雨の所もある
咸南 江原	北乃至東の風	一般に晴だが所々雨の所もある
咸北	南東乃至南西の風	一般に曇り所々霧のかゝる所もある

またも匿名で京城機獻納

府尹、軍に手續を完了

過般京城府内の篤志家四名が匿名で愛國京城第一號機を獻納し半島防空陣に協力を増し、これを動機にして半島民の防空思想が極度に高揚され來つた折柄、又もや第二の篤志家三名が京城府内に現れ四日午後京城府尹を通じて匿名で愛國京城第二號機建造基金を獻納することになり、甘蔗京城府尹が獻納者を代表して久納參謀長と面會、獻納手續きを完了した、朝鮮軍では第一號機同様小型連絡機を選定、今秋汝矣島飛行場に於て盛大なる獻納及び命名式を舉行することになつた

皮膚病に ペルメル

名草 春畝山

水道鐵管泥棒

鐵材泥棒一犯の京城黃金町三の三五番地物安光雲（二三）は黄金町商山田一氏方から水道鐵管を盜み出し鍾路方面へ逃げようとする所を本町署員に逮捕されたが前後三回同店の倉庫に忍び込み鐵管六本約七十圓を竊取したと自白した

店頭裝飾競技會

朝鮮商工新聞社では本府、道、府その他商工團體の後援の下に來る七月一日から十五日まで第一回大京城店頭裝飾競技會を催し商業美術の振興をはかることになつた

鍾路小學校の記念式

開校廿五周年を迎へた鍾路小學校では五日盛大に記念式を舉げた、並びに溢れた全校職員兒童、多數の來賓、父兄が參列、午前九時から二百餘名の卒業式に引續き十時から記念式に入り校歌合唱で式を閉ぢ正午から祝宴を張つた（寫眞は記念式）

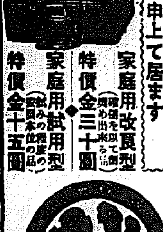
奏効的確百パーセントの近代的治療器
專賣特許 改良新式 改良型ラヂオレーヤー
（御家庭で何人でも御使用出來ます）
第十回宣傳賣出し 御好評續行
賣出し中御買上げの御方樣に粗品進呈
賣出中發賣元の專門家が無料御實驗申上て居ます
家庭用改良型 特價金三十圓
家庭用試用型 特價金十五圓
適應症
リウマチス・各種神經痛・婦人諸病
腎臟諸病・慢性中風・動脈硬化
呼吸器諸症・內臟諸病・淋病・痔疾
肩の凝り・惡性皮膚病・腦脾經衰弱
毛髮諸症・耳鼻咽喉病・腹痛・腰病
生殖器諸病・慢性胃腸病・一般虛弱者
京城 三越 一階藥品部

梅毒下疳 かんそう付け藥 全國藥店にあり
小兒胎毒
滅瘡散（めっそうさん）
廿錢 卅五錢 五十錢 壹圓
東京京橋越前堀二ノ三 伊藤篤生堂

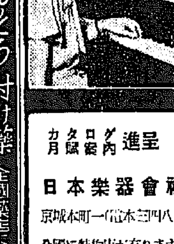
山葉ピアノ
竪型 金五百圓以上 各種
山葉オルガン景品付賣出し中
呈進 カタログ 月賦
日本樂器會社
京城本町一（電本三四八五）
全國に特約店が有ります

御會葬御禮 遠藤敏子

チドリ椿 ポマード 香油
本舖 高木大宝堂
大阪市東区清堀町八
電話南六一五一番

PANTOCRINE
パントクリン
血となり、肉となる
世界的造血・強壯・強精劑
純粹な鹿の袋角の精血から出來たホルモン劑！
文獻呈
共生藥業株式會社
京城鍾路一丁目
電光2547・1745番
振替京城22002番

流行歌
利根の船頭唄
船頭の旅心沁みじみと胸に迫るこのメロデー
新入社 井田照夫
又々巨彈一發 水郷戀曲!!
ハイヘイ流行歌
（WS 21222 新譜 一枚一円）

頭痛 齒痛に
今治水
二十錢 三十錢 五十錢
各地藥店にあり
チンツー

金 銀 德 白金
京城德力
京城明治町
電話本局 1572・4037・2088・3688・3939

毛生液ペトロール

お專門 京城肛門科醫院 入院設備
電本3191

出退時刻を記錄するに便利
KN電氣自動タイムレコーダー
時間設備の改善は急務

停電にも止まらず 印字正確
サイレンや電鈴を希望の時刻に自動に鳴らす（カタログ進呈）
株式會社 村木時計店
京城出張所
電話本局 ○四七一・○四七七 二二七一・四三七七

辛苦の國境警備陣へ 團欒の贈りもの
"本社の慰問レコード千四百餘枚" ちかく咸北第一線へ分配

【羅南】日夜寒暑を忘れて國境第一線守護の重大任務にある國境警察官諸君に家族のせめてもの慰安にもと過般京日及び毎申兩社々會事業團から咸南北、平北三道警察部に贈られた慰問品同レコード三千六百□枚の中、咸北警察部の分六十一箱千四百四十枚は先日道警察部に到着、旅近く國境第一線十警察署（慶興、穩源、西水羅、訓戎、穩城、鐘城、會寧、茂山、三長、延社）に分配される筈であるが我が社のこの奉仕に對し南井咸北警察部長は感激して次の如く語つた

京日毎申兩社が半島警備の側面的機關として本春多大の貢獻をなしつゝあることは周知のことであるが今回多大の犠牲をはらつて國境三道の警察官に慰問品同レコードを贈呈されたことは誠に感謝に耐へない、この貴重な第一線への贈物は日に夜に國境警備の重任に當り乍ら一般の娯樂に恵まれない警察官の日常生活に生氣を與へ士氣を發揮するに大いに役立つものと信ずるこの贈物に我々はこれら半島民の赤誠こもる銃後の熱意に酬いるため更に一層責任心に燃えて第一線の使命遂行を努めたい

愛兒を井戸へ投げ 母親鐵道自殺
連れ子から遂に夫婦仲に罅 相剋に惱む再婚女

【新義州】連れ子として再婚したものゝ母性愛と夫婦愛の相剋に惱み抜き最愛のわが子を殺し自分は鐵道自殺を企てた話——夫人は新義州府□□洞李本河の妻劉淑子さん（二□）で本年二月、二歳の子を連れて李の許に嫁いだのであるが、折角の結婚も連れ子のために風波のたえまなく女は幾度となく兒を抱いて母性と夫婦の相剋に惱みなんとかして逃れようとあせつたが、遂に信頼する何ものもなくなつた揚句一日夜の明けるをまつて愛するわが兒を井戸に投げこみ、自分はそのまゝまつしぐらに新義州驛構內へと驅けつけ折から發進中の列車に身を躍らして自殺を計つたが、幸か不幸か車輪にはねとばされ重傷を負つて一命を取止めた、目下嚴重取調べ中

木浦商業生 投身自殺

【木浦】港町海岸に木浦商業學校の外套を着た腐爛死體が漂流して居るのを派出所員が發見し檢視の上全北茂長金幸中の長男木浦商業四年生金顕文（一七）と判明したが同人は府内に下宿し通學してゐたが昨年十二月家出し行方不明であつたが何處かで投身自殺したものらしく自殺の原因は□□□らしい

胴體眞二つ 草梁驛で轢死

【釜山】去る三日午後九時すぎ府內草梁驛構內で胴體を眞二つに轢斷された廿二歲位の勞働者風の男の死體が轉がつてゐるのを驛員が發見、所持してゐた手紙によつて府内草梁町三丁目□□方止宿中の慶南晋州生れ李南乘（二〇）と推定され其筋で本籍地へ照會中

列車飛込み 精神病の人妻

【定州】三日新義州發一七六列車が郭山驛に到着せんとした矢先朝鮮婦人が飛込み自殺を遂げた、調べた結果定州郡郭山面□□□住農業金汶河の妻李氏（二□）で產後に神經衰弱を起し精神に異狀があつたものと判明した

聾啞少年轢死

【釜山】釜山發慶州行列車が三日午後一時頃□□、□□驛間を進行中線路內を少年が通行してゐるのを乘務員が發見急停車したが間に合はず機關車に跳ね飛ばされて即死したこの少年は□□面金□□次男□□（□）と判明

兩校の學藝會

【元山】泉町小學校では來る十三日、南山町小學校では十九日いづれも學藝會を開催

惡水組非記 一年の懲役

【晉州】元河川水利組合理事□□□に關する詐欺文書偽造行使公文書毀棄に關する公判は四日晉州法院支廳で開廷され審理の結果江上檢事より懲役一ヶ年の求刑があつたが判決言渡しは十一日である

馬山に三ツ兒

【馬山】府內新月洞四二李春盛さんの妻□□さん（□）は去月廿日午前三時玉のやうな女兒を分娩したが更に三十分後に女兒ばかり三ツ兒を分娩した、□□□は三ツ兒は母子とも健在である

傷害致死

【大田】昨秋事件の罪人調べのため永同に出張中同郡上村面内に傷害致死事件突發したので同地に急行したが同面上道大里南□□、同面林山里權能甫の二名は被疑者として逮捕された模樣であるが詳細はまだ判明しない

古材木泥棒

【永登浦】去る五月十八日午前四時頃始興郡西二面を材木を積んで通る不審男があるのを巡廻中の安養駐在所□□巡査が怪しみ取調べたところ右は同郡生れ京城府龍山町一〇四□□（□）で言動にあいまいの點が多々あるので追及すると四月十五日午後十一時頃同面安養里谷□□郎氏方に侵入し家人の寢靜まるのを待つて午前三時頃同家倉庫から古材木三十本（時價十八圓）を窃取して京城で賣却し味をしめたので又も前記同樣五月十七日午後十一時頃侵入して古材木二十本を窃取して逃走中のものであつたが餘罪多數の見込み

レプラ狩立

【晉州】警察では三日午前五時から七時まで管內癩患者の一齊狩立てを行ひ晉州在郡者三十五名その他三十三名を狩立て他地方出身者はそれ／＼本籍地に送還した

どつと國境目指し 動く夏蜜柑列車
連日五、六貨車の大量部隊 安東市場に山積み

【安東縣】汗ばむ夏の訪れとともに涼味の國境に夏蜜柑が訪れて來た、一日から三日まで五噸、六噸と夏蜜柑列車が毎日のやうに安東驛に荷おろしされ安東市場青物市場へと運ばれてゆくので同市場は總數八十萬個の夏蜜柑の山を築いて文字通り夏蜜柑の夏を謳歌してゐる、產地は九州と中國筋のもので同市場では引續き三十萬個、百、十萬個を仕入れる方針で安東地元にして□割、殘り三割は安東市場から各方面の販路、梅仁、輯安、通化方面に送つて全部消化してしまふ、今年は非常によい味付で蔬菜類、水蜜桃、西瓜、まくわ、林檎等の果物類は高々品である

嬰兒の腐爛死體

【釜山】三日午後四時頃釜山府外沙下面多大浦海濱の松林中に腐爛した嬰兒死體が遺棄してあるのを通行人が發見、檢視の結果生後四ケ月位の男兒で埋葬したのを野犬が掘出したもので犯人不明

鰮の盛漁期迫る
九龍浦を中心に大群回游 沿岸地の漁船待機

【大邱】慶北沿岸の鰮は漸く漁期も近くなり目下九龍浦を中心としてボツ／＼漁獲されてゐるが四日道水產係に達した報告によれば、現在ではまだ盛漁期に入つてゐないが鰮の群は漸次沖合から沿岸近くへ回游しつゝあり殊に最近は鰮の群が厚くなりつゝあるからこゝ旬日內で盛漁期に入るものと見てゐる、なほ今期は新網による漁獲が頗る多いが之は新網の目が大きく旋網は目が細かい關係で新網に獲られる鰮は型も大きく油も多く一樽（六斗入）八升以上の油が搾られてゐる

清州酒造上棟式

【清州】既報、西町□□通り向ひ側に新築中の清州酒造株式會社上棟式は六日午後一時から擧行

龍山部隊春季連合演習
退却の北軍急追し 南軍の總攻擊
番大方町の暗夜に沈默の對峙 安山にて＝姜京玉特派員發

第二十師團管下龍山部隊連合野外演習の第二日——四日鶯梁高台里における壯烈な遭遇戰は南軍勝利に歸し勝敗を決せず休戰となつたが午前九時突然南北兩軍に命令は飛び息ふ間もなく直ちに行動を開始北軍は標準線を越えて西面、東面を通過し本洞町西南方地區から牛眠山附近を經て東北方良才川左岸高地に陣地占據すべく急進途中にこれを追擊する南軍と午後零時懷德嶺高地で激烈なる追擊戰を演じつゝ逐次北進し、一方原田少佐の率ゆる一ケ大隊の北軍支隊は戰線から離れて急遽本洞町西南方地區既設陣地を占領、北軍の右翼を擁護すべく進軍途次午後三時始興郡東面牛眠里附近で敵の追擊を受け約二時間に亘る激戰を演じて後陣地に向つた

一方南軍の主力は退却する北軍を追つて漢江に向ひ、なほ同軍支隊は秀岩面三聖山西方地區より本洞町に向ひ敵を追擊、之を殲滅すべしとの命令を受け直ちに行動を開始し、到るところで銃火を交へつゝ北軍を急追擊、かくて北軍は午後五時後衛の一部を殘し完全に番大方町新吉町一帶の陣地に集結し二ケ小隊の工兵をして周圍三千平方メートルの鐵條網を張り法德溫泉の入口には砲兵、新吉町には金小佐の率ゆる第三大隊、その左方に連つて原田少佐の指揮する第二大隊を配置し、南軍邀擊の陣形全く整ふ、一方南軍野村大佐の指揮する追擊隊は追擊に追擊を重ね夕闇迫る頃東面を經て番大方町一帶の敵陣地附近に迫り、夜に入るを待ち暗夜に乘じて敵陣の狀況を偵察し五日の未明を期し一擧に敵陣を陷入れる作戰を練り、またゝく星の下に兩軍相對峙して無氣味な沈默の一夜は更けてゆく

壯烈な拂曉戰 番大方町に展開 豪華版幕を閉づ

かくて五日午前三時となるや南軍の左翼隊が北軍の右翼と衝突したので南軍は戰機至りと見て全軍に總攻擊を命じ物凄い戰端を曉の鶯梁浦附近に切る、兩軍ともこゝを先途と新鋭の科學兵器を總動員して壯烈なる戰を繰展げ兩翼は□をつく、かくて相ひ戰ふこと數時間にして劉喨たる喇叭の音が江南平野の曉に響いて豪華な龍山部隊の春季演習の幕を閉ぢた、時に午前五時半

銃後の感激

顧みれば三日午前三時演習開始以來四十餘時間、文字通りの不眠不休炎天下に激戰を繰返しつゝ實に旺盛で非常時ニッポンを背負つて排康里を踏破した將兵は愈よ志氣立つ皇軍の力強さを感ぜしめるまた演習地域の地方民は連日の戰闘に疲れ切つた各將兵を心からいたはり、就中安養では沖井在鄉軍分會長を初め龍田國防婦人會長、□面高麗背記等が陣頭に立ち、青年團員を總動員して將兵の接待、準備に徹夜して奔走し、水原月岩里では何等の警告もなかつたのに部隊が入ると直ちに部落民總動員で天幕を張るやら、湯を沸かすやらして歡待するなどこれ等銃後の赤誠によつて數千の將兵は一人の落伍者も出さず豫定の時刻に豫定の陣地に到着し得たことは□□□い演習插話である（寫眞は□□部隊と步兵部隊の前進）

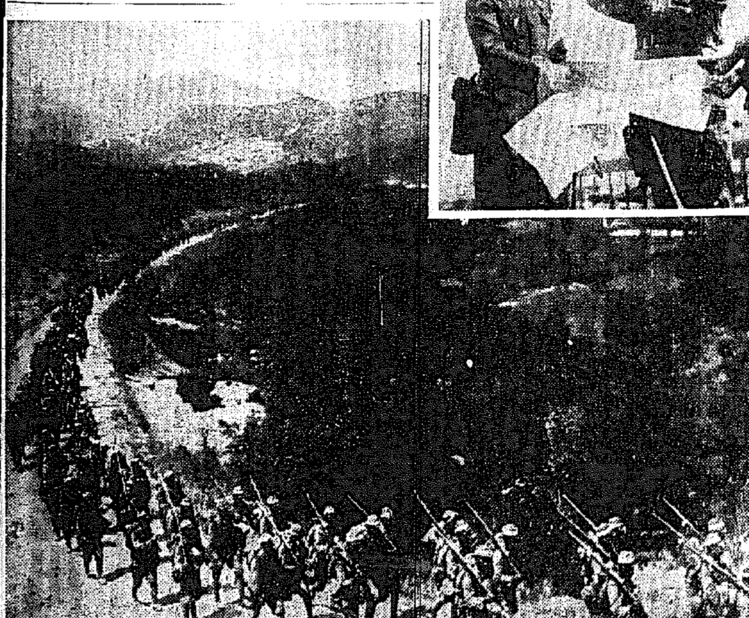

群山中學校の教室に怪火
幸ひに損害は僅少 原因は漏電らしい

【群山】四日午後五時過ぎ群山公立中學校本校舍二階二學年一組教室の窓から怪しい煙が洩れるのを居殘つて運動をしてゐた生徒が發見し驚くと同時に居殘つてゐた教職員に告げたので一同大騷ぎとなり消火に努めたので幸ひ大事に至らず床板をほんの一部分燒失したのみで鎭火した、二學年一組の教室は本校舍玄關の眞上の二階で放課後でもあり平常も絶對火氣のないところであるが校長室、事務室等に點燈線が同教室の所から引込まれてゐるし燒失してゐる箇所が恰度電燈線の取付けられてゐる東側窓際の床下部と一階の天井裏であるところから多分に漏電ではないかと見られる節がある、消防自動車が出動した時は既に鎭火してゐた程で延燒するのが遲かつたためその他には損害はなかつた

火、附近には□江□□の消防も駆けつけ一時混雜を呈したが幸ひ無風で類燒を免れた原因は□□□中の失火らしく損害約一千圓の見込み

浮浪者狩立

【永登浦】大工場の設備で最近著しい勞働者の出入に加へ、春時期の物價騰貴により永登浦署では一般犯罪と思想運動の防止に努め月二、三回の非常警戒を行つてゐるが三日は陽炎水源の強盜事件の謎生に鑑み午後十一時非常召集を行ひ二階堂署長以下司法主任、□本高等主任等小隊長となり管內全般に亘り適所で不審檢問を行つたところ容疑者八人の檢擧六件に及び大收穫を納め午前四時本署に引揚げた

拳銃泥 熟睡狙つて部屋を荒す

【光州】既報、一日午後□時頃光州本町八〇五鏡山□□市川金□郎氏（五一）宅に何ものか侵入してモーゼル六連發を窃取逃走したことが判明全南道警察部をはじめ光州署司法主任、國武高等主任、刑事等が極力搜査本部を置き不眠不休で活動してゐるが未だ五里霧中である右につき同家□夫人は左の如く語る

當夜その日出入りが多かつたので九時半頃戸締りをして十時廿分頃就寢してそれからは恐しいお話しですが全く熟睡したため奈何物りませんでした犯人は大膽にも簷子戸を開けて侵入してから悠々と仏壇を開けて二部屋にかけてあつた新しい洋服と古い洋服と□を有閑三疊の間まで持つて來て點燈しサーチ背廣服と□□の古衝の服に入つてゐるピストルだけを盗みその他主人の折カバンとその中に入つてゐる小型ナイフ、爪切ハサミ等も取り出してゐるだけでとらなかつたのを見ると普通の犯人とは金品を狙ふやうです若し品物が目的であつたら新調の羅紗靴もあり隣間の直ぐ次の奥部屋にも相當物品がありました犯人の侵入時間は丁度十二時から一時までの間で娘が女學校に行くので必ず起きるやうに二時頃は私が目覺し時計を掛けてやりますから分らないことはない筈ですピストルは主人が□□□中保安中預つてありました護身用として持つてゐたのです、これから若しこの犯人が許さんに惡でもかけてはと思ひそれから御祓ひもク／＼いたゞけない位心配してゐます

横領店員お繩

【元山】咸鏡南道生れ府內本町二丁目丸三呉服店元店員□□□七と小森山三郎（二〇）は昨年十一月から年末までに市內を始め興南、咸興等の得意先から集金した一千四百六十圓を横領、遊廓、カフェー等で費消し內地に高飛びしてゐたが、廿七日興南本町二丁目□井呉服店に潜伏中を興南署員に逮捕され、元山署へ押送、目下取調べ中

沙里院の火事

【沙里院】四日午前五時頃東里□院の□□□□人所有の空家から出火□□□は大事に至らず

あどばるん

◇……【吉州】鑛山や工場から排出する鑛滓混入の汚水で附近田畓の被害騷ぎは先日の異風景ご紹介

◇……こゝもと北鮮製紙吉州工場の廢水を皮膚病の妙藥とばかり遠近から群集して押すな／＼の大繁昌ぶり

◇……なるほどこの廢水には硫黄その他の鑛泉に含むやうな藥物が混入してゐるので皮膚病に効くのも道理

◇……來るもの來るもの腕に服をブラ下げて口々に効顯を謳歌する反面にお醫者さんや藥屋さんは大恐慌

白なまづ
白い赤い ハンテン
▲顔面にハンテンが出來て見苦しい恥しい思ひをして日々にお困りの人
▲身體にハンテンが出來て入浴の際人に見られるのがつらく恥しくお困りの人
▲手の甲指足にハンテンの出來る人
▲マタ、毛、頭の中までハンテンが發作して髪が白くなりお困りの人
▲顔面身體所々にハンテンの有る人及び一面に發病してお困りの人
右樣の症狀にて困つて居るとハンテンが段々蔓延するので困る方へ良藥を三錢切手封入申込次第詳報す
明石市元町□□□ 長□□園

丸久式製粉機
丸久製粉機
用途 米、小麥、ソバ其他一般穀類、鑛石、粘土、木炭、タドン原料、化粧品原料、漢方藥原料、香料、トウガラシ、朝鮮薬料其他一般藥品肥料、米糠、粉飼料、牛馬飼料、魚粉、貝殼、其他一般、ジャム、秋沙類等ノ製造、混合に最適なり
十馬力用 五馬力用 二馬力用 其他各種有 一馬力用 半馬力用 足踏用
動力用に同じく各種原料に應用して能率石臼の五倍
大阪製大量製作により可及廉價提供
丸久 手廻製粉機
（カタログ進呈）
大阪市東區東平野町電停前
株式會社 久保田工業所
電話東三〇〇五番

細字と太字と書ける
兩面書 ￥3.00より
ノーブルな直截美
ダイヤ型 ￥3.00より
キンセファイヤー
最後の一滴まで使へる
￥.20 ￥.30
セーラー万年筆

せきづゐ病
神經痛リウマチ骨膜炎
手足引ツリ、腰足不隨、肩、背痛、腰足の痛みシビレ、步行困難、耳鳴、頭痛、神經痛にて永らく困り、便秘等に古い症の治療中の人も御試し、發賣以來知らぬ醫者なき程好評を得て居る專門良藥です、此新藥名を記入し御申込み下さい、說明書を無料で進呈します。
明石市右手塚町 元木頒藥部

登錄商標
品質優良
蜂メリヤス
ワイシャツ・パンツ
ミツバチ靴下
盛夏用雜貨品揃
時報進呈
現金問屋
大阪東區南本町四 株式會社 中川商店

尺八
●秘傳公開
●內容說明書
●無代送呈
見よい吹きよい評判五線音譜
本曲 ○○○ 五段かへし
（曲目不鮮明）
一曲どれでも金五錢均一 送料金五錢（一曲でも十曲でも五錢だけ加算のこと）一時に十曲以上御註文の方には郵便切手挾み進呈（振替京都一二〇五）
京都市大宮三條上ル西 大日本尺八音樂會

結核熱に
エルボン
增血作用ある解熱劑
模倣品の追從を許さざる……
エルボン「チバ」の白血球增加作用の顯著なるは多年一般に知らるゝ所なるが更に鈴木博士及び加藤學士の廣汎なる研究の結果又エルボンは顯著の赤血球及血色素增加作用をも有する事を確認さるゝに及びエルボンの治療的價値が一層大なるを認めらるゝに至れり。其他熱性的解熱劑中には血液破壞作用を示し貧血を誘起するものあるに反しエルボンが增血作用を有する事は結核病者の治療上一大福音と謂ひ得べし。本劑は又腸チフス・熱性流感・肺炎其他傳染性疾患の熱發に適應す（錠劑・粉末）
本劑は世界各國の治療界に賞用せらる。
發賣元 大阪市東區瓦町 三和ビル 瑞西バーゼル化學工業會社日本學術部より

強力男性ホルモン
アンドロスチン
精力・體力を旺盛とし早老を防ぎ精神力を強め疲勞・倦怠を醫し活動力を增す（錠劑・注射液）

催進劑
月經
アゴメンジン
月經過多・子宮發育不全に ＝卵巢ホルモン製劑＝ シストメンジン
月經過少・月經不順・月經困難・子宮發育不全 乳汁分泌障害・月經性皮膚疾患・面皰等に適す
世界各國の治療界に賞用さる（錠劑・注射液）
日本總代理店 株式會社 東京市日本橋區 小西新兵衛商店
12 8

土曜えんげい 特輯版

今晩のラヂオ

清津放送局開局記念七時三〇分記念講演(鮮)山田忠次外▲八時三曲清水美子外▲八時一〇分箏曲柳備照洋▲八時二〇分小唄田村壽菊外▲八時三〇分吹奏樂行進曲▲八時五〇分民謡吉男外▲九時五分長唄杵屋喜美恐外

"春香傳"東京進出
新結成の"中央舞台"一黨
入城の猿之助に學ぶ

半島演劇界に波紋を起した新結成『中央舞台』一黨は廿三日から四日間京城府民館で旗揚げ興行を行ふことになつた、一黨は半島の演劇藝術に新しいものを生み出さうといふ意慾から目下來城中のわが歌舞伎界の

熱血兒 市川猿之助に師事、歌舞伎の傳統に流れる演技とちからを學び摑り、近く半島の『忠臣藏』春香傳を獨特なモダン歌舞伎に作つて東京へ乘り出すことになつた、目下李英[illegible]氏の手で雅樂を採り入れた主題を編曲中であるが、東京乘り込みは九月の豫定で半島の演劇が積極的に進出することは最初のことだけに注目をひいてゐる

猿之助 丈が去る一日京城驛へ降り立つや待ち構へてゐた『中央舞台』の柳演行、沈影、徐月影等の幹部俳優は誰よりも先にかねて私淑する名優に飛びついた思ひがけない半島の藝術家達の激剌とした出迎へに猿之助丈もすつかり感激して手を握りしめたが、かつて松竹王國に反逆の火の手をあげた猿之助丈と連ればせながら半島の演劇界に捨身の爆彈を投じた『中央舞台』一黨が擔んだ風景は出迎への劇界ファンを羨ばせたものであつた

オペラ『春香傳』が如何な風に作り出されるか?東京乘り込み前に京城でも公演を開くことになつてゐるので各方面から大いに注目されてゐる

中央舞台のレパトリー

中央舞台第一回公演は柳致眞作『カサヽギの泣く鳥』二幕、宋影作『阿呆張さん』二幕三場で何れもオリヂナルものであるが、その他延劇年譜『ハイデルベルヒ』五幕、李箕永作『故郷』五幕等を逐次上演する、一黨の陣容は次の通りで半島劇壇の育んだ吐月會の嫡流の顔觸れが見られる

◇經理部李頭城、洪潔◇演出部延覩年◇文藝部宋影、朴英鎬◇美術部金一影◇演技部柳齊行、宋在哲、高崎瓏、卜惠淑、高永蘭、金海壽、鄭光淑、徐月影、沈影、李元根、南宮仙、金愛順、尹一淳、鄭京子(會員は一黨)

初夏の邦畫から

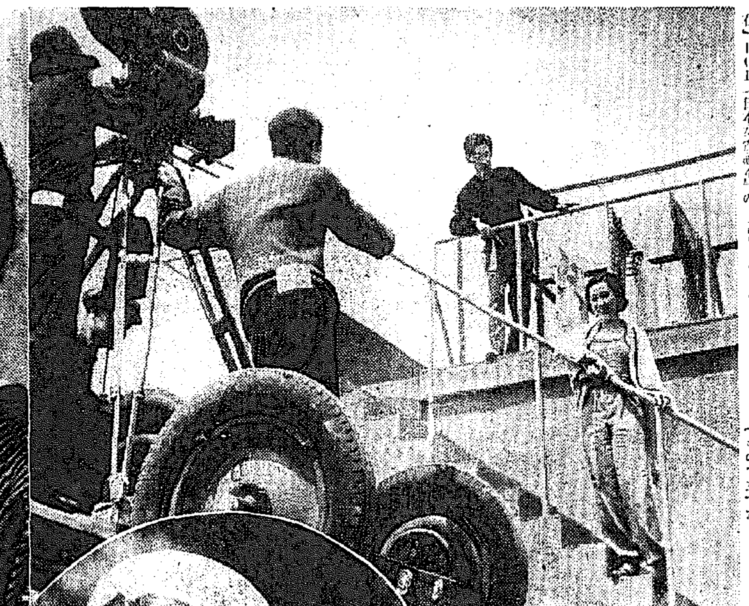

初夏から夏へかけて銀幕をかざる邦畫集
【上左】松竹大船作品の表情の飯田蝶子と高峰三枝子、【上右】PCL『日本女性讀本』の撮影、江戸川蘭子と北澤彪【下左】新興作品溝口健二監督『愛怨峽』の一場面【下右】日活作品『悦ちやん』の[illegible]記代と悦ちやん

チヤツプリン 訴へられて哀號
"モダンタイムス"は剽竊

チヤーリー・チヤップリンの最近作『モダン・タイムス』はルネ・クレール監督の名作『自由を我等に』からアイデアを盗んだものだーといふ藝術家チヤップリンにとつては甚だ

不名譽な例の 問題は、昨秋から双方主張を譲らず揉みにもんでみたが遂に法廷にまで持ち出された、チヤップリン側の頑りの頑強さに『自由を我等に』の製作會社トビス會社が遂にしびれを切らして同社アメリカ支店を通じて去る四月廿一日ワシントン大審院に訴訟を起したもので、トビス側ではチヤップリンの『モダン・タイムス』が過去に於て[illegible]そのまゝ引渡すとあつう全收益を[illegible]トビス側の辯護士ミルトン・ダイアモンド氏は

『自由を我等に』は一九三一年ルネ・クレール監督により製作されたものだがチヤップリンは同映畫の製作前に早くもそのアイデアを盗み、翌三二年『モダン・タイムス』を製作したもので剽竊は確にアイデアに止まらず

處によつては シーンをそのまゝ盗んで居り、コンベアベルトの動く工場内のシーン等はその最も甚だしいものである

と語つてゐるが、何分國際的問題だけに如何に成行くか注目される

チエツコから 石川啄木懇望

日本映畫の海外進出の顔ぶれかな ニュース『ながれ』『修學旅行』等の名作を日本に送つて本邦ファンにも馴染みのチエッコスロバキヤの製映畫業者は日活映畫に情緒の詩人石川啄木の全集[illegible]買入れたいとあり、チエッコ大阪駐在領事館を通じパウロウ氏はこの際大阪商工會議所商議部に持込んだ これは同映畫がドイツ、フランスで公開され非常に好評を博してゐるのに意を得たもので商議部では早速日活關西支社へ其の趣を紹介することとなつた

新流行語 彼女をマークする

ワーナーの近作『マーティー・アーロイス上海』、ロイド・ベーコン監督の『札つき女』の原名マークト・ウーマンは新しい言葉で辭書に依ると注意人物、極印つき女、著名な女詐騙や傷痕をつけられた女等々と註釋されて居り映畫『札つき女』の場合では主人公と、それを廻る五人のナイトクラブの女達が前記の意味を帶びて登場し、社會から注意人物と見られ、又顔も、心も、貞操にも斬傷や傷痕をつけられた女として描かれてゐるが甚だ痛快で今後『札つきな』が各國の噂は「君は彼女をマークしちやつたな…」などと言ふ一般に流行すると見られる

野口畫伯個展 あすから三越

東洋畫の帝展特選(無鑑査)野口謙次郎畫伯は金剛山旅行に來鮮を機に六日から九日まで京城三越の展覽室で個展を開催する

同畫伯は美術學校在學中帝展に『初秋』を出品入選以來、毎回入選し、昭和十年の『鳳』入選は特選となつて好評を博し、昨年の招待展には『上高地の秋』が無鑑査として出陳されたといふ風景畫方面の新人として期待され、現に國際観光局國立公園の寫生旅行に全國を行脚中でもある

不連續線

着物の柄

男に金を持たせれば、すぐ酒を飲むことを考へる。

女は金を持ちさへすれば、必ず着物を作りたがる。

しかも、この頃の女は、華美に流れたといふのか、特別の例外を除いては、自分の年齢のことなど忘れたやうに、派手な柄の着物を好む傾向がある。

『ね。あたし、着物を一つほしいんですけど』
『あるぢやないか』
『だつて、柄が地味ですもの』
『年を考へろよ。年を』
『でも、榎本さんの奧さんも、澤田さんの奧さんも、私と同い年ですのに、皆、派手な着物を着てらつしやるんですもの』

女同志といふものは、兎角、同性相反撥し合ふ癖に、着物のことゝなると、必ず相手を引合ひに出すことを忘れない。

『よし〳〵』

それで、そのまゝ放任して置けばよろしい。

主人が買つてくれないとわかれば、結局、嫁入りの時に持つて來た着物を引つ張り出して、それを着る。それなら派手である。

可笑しいことに、彼女が引合ひに出した榎本の細君も、澤田の夫人も、何も新しく買つた譯ではなく、結婚當時のものを丹念に持ち越したればこそ、何年か後に、依然派手な着物を着てゐるのである。

淋疾は内服療法で根治せよ!

世界唯一・コロイド銀の内服化達成による深部殺菌の強威力

京都帝國大學化學研究所創製(製法特許)

パロール

洗滌藥、挿入藥、挿入藥の如き外用局所療法は使用するに人目をはゞかる場所と時間を要し、不便不快なきため不規則になり易くて効果擧らず、又使用中の恐怖心、荒療は時に思はぬ危險を突發する。而も治療範圍は前部尿道に局限され、到底深奥部に巣喰ふ淋菌にまで藥効を及ぼし得ぬため徹底的治療は不可能であり、且つ治療効果は外部より内部に押し進めんとするものであり、淋菌も又外部より内部に移行せんとする性狀を有するため、使用不熟練等によつては、却つて淋菌を内部に押し込み病症を一層增惡せしめる惧れがある。外面的に一時治癒したかの如く見えても、その實淋菌が深奥部に侵入潜伏し、氣候の變り目、飲酒、過勞、不攝生等によつて再發を見、淋疾を不治なりと誤信せしめるのはこの爲めである。

されど從來の内服藥も殆んど白檀油に限られて居たゝめ殺菌力弱く、又粗悪な白檀油を而も單一のまゝ服用するため胃腸障碍等の副作用を起し連續服用に耐えず効果の見るべきものがなかつた。

パロールの發明

然るに本劑パロールは服用し易い無味無臭のカプセル入りの球劑故、臨時随所に規則正しく服用出來る内服藥にして、しかも殺菌力の強大な銀を更らに極微粒子化せるもので(或る一つの物質を極微粒子化すると、その物質の有する効力は何千倍、何萬倍に增大する)これがコロイド化學の一特徴で、パロールのコロイド銀は普通の銀の強烈な殺菌力を有する超コロイドである)、その強烈無比の殺菌力を世界的に最も優秀とされるマイソール白檀油中に分散する方法に成功し、茲に初めて銀の内服化を達成した現在世界で唯一つの特許發明藥である。

特殊の醫治作用

パロール服用の結果は、藥効が腸に至つて吸收され、その一部は血液、淋巴液と共に全身を隈なく循環、コロイド特有のブラウン運動によつて如何なる深奥部の器管(膀胱、攝護腺、睾丸、子宮、喇叭管、卵巣等)にも完全に直達滲透し徹底的に淋菌を殺滅すると共に患部の組織を新生する特異作用があつて、外用劑の及び得ざる深部殺菌と治療とを得せしむるのみならず、他の藥劑の一部は尿中に排泄されるので、尿道、膀胱及び腎臓を洗滌し、殺菌、消毒をも行ふ。即ちパロールの一劑には從來外用にのみ使はれた銀と、内服の白檀油の二大治淋藥物の特殊處理によつて夫々の缺點を相殺し、而も効果のみを相乘的に增大し、而も外用と内服の兩作用を併有せるものである。

それ故パロールには急性慢性を問はず、又婦人病の根幹をなす婦人淋疾に對しても効果極めて大である。パロールこそ淋疾の根本治療に最適の藥劑として推奨する所以である。

尚パロールは京都帝大化學研究所に於て嚴製され、同大學附屬病院泌尿科婦人科に使用され居り、その治驗成績の優秀な結果については皮膚科泌尿器科雜誌二十二卷第三號に發表されて、これを醫界誌に報告されてゐる。以てパロールが如何に權威と卓効のある治淋藥であるかを知る事が出來る。一般市販の治淋藥と自らその選を異にする點に御注意ありたい。

無代進呈

新刊『淋疾とその療法』[illegible]御希望の方は[illegible]申込みあれ、一冊無代進呈す。

◇パロールは全國各地有名藥店にあり、若し品切れの節は直接本社へ御注文あれば代金引換にて御送り致します。

價	要
一圓八十錢	内地十五錢
三圓五十錢	送料
五圓五十錢	
十圓	

發賣元 大木合名會社
東京市神田區鍛冶町大通(神田驛前) 振替東京[illegible]番・代表電話神田[illegible]番
大阪市東區淡路町(大手橋西詰) 振替大阪[illegible]番・電話北濱[illegible]番

手輕にお家庭で出來る若返り法

綜合ホルモンが
科學的に若さと美を創る

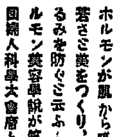

ホルモンが肌から吸收され若さと美をつくり、皺やたるみを防ぐと云ふ……ホルモン美容學說が第三十五回國際人科學大會席上で更に確證されたのです。

美容の大家や皮膚科の權威が御推奬のお家庭で出來る最も効果的な若返り法こそ、藥用クラブ美身クリームによるホルモンの塗擦法です。藥用クラブ美身クリームがめきめきと若返り効果の實績を擧げてゐるのも道理、極めて強度の綜合ホルモンが吸收助長劑の力で皮膚の深部に吸收され、細胞組織に活力を與へてシワやタルミを防ぎ、更に膵臓酵素の美白作用が科學的に醜いニキビ・ソバカスを豫防するからです。

尚、お日焼止めにも、藥用クラブ美身クリームが非常に効果的と評判です。

朝晩此だけはご實行下さい

地肌から若く美しくなり度いと願ふ皆樣の痛切な願ひは、次のクラブホルモンマッサーヂ法を總縮されるここによりかなへられます

正しいマッサーヂの順序!

❶先づ、お顏全體にホルモン配合のクラブ美身クリームをよくのばし、額のまん中から左右へマッサーヂします(八回—一回位)額の皺が自然に防げます。

❷眼の廻りは、圖の方向指先で輕くたゝくやうにマッサーヂします(十回—一回位)小皺やチリメン皺を防ぎます。

❸鼻は、螺旋を描くやうに上へマッサーヂします(十回—一回位)余分の脂肪を防ぎ、白粉のツキを良くします。

❹小鼻と口許の部分から耳の方へ、少し強めにマッサーヂします。(十回位)口許も頰もふつくりと美しくなります

❺顎から頰へかけて、力を入れてマッサーヂします。(八回—一回位)二重顎やたるみを防ぎます。

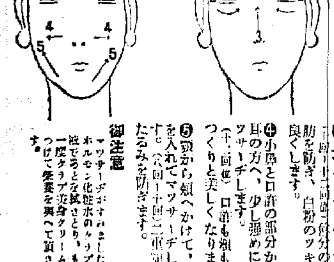

御注意 マッサーヂがすみましたらホルモン化粧水のクラブ乳液でふきとり、もう一度クラブ美身クリームをつけて榮養を與へて頂きます。

藥用 クラブ美身クリーム

強度ホルモン含有

朝鮮郵船出帆

▲印ハ貨客便通り

○北鮮新潟直航 長白山丸(總噸三五〇〇屯)(定員特等四名、二等二一名)

雄基五日 清津二日 新潟九日 興南五日 城津六日 羅津五日 雄基六日 元山[illegible]日 清津[illegible]日

▲北鮮横濱直行 東京—阪神—關門コース

▲大海丸 羅津三日 雄基二日 清津二日

北鮮東京行 釜山—關門—神戸—名古屋—清水—横濱着港

大興丸 雄基七日 清津八日 元山十日

○阪神行 關門—名古屋—清水 盛京丸 雄基六日 清津七日 元山十日

西鮮東京行 關門—名古屋—清水 金泉丸 仁川二日 群山三日 木浦二日

[illegible]

朝鮮郵船株式會社 京城府南大門通[illegible] 電話本局(2)四一九五番

釜山出帆

九州郵船株式會社釜山出張所

[illegible]

(第三種郵便物認可)

夕立勘五郎 (25)

神田伯治演　藤井耕蓮畫

仇討ちに出立

善『勘五郎、斯らいふと汝が自慢をすると往けねえが、俺が千代藏と向ひ合で酒を飲む度毎に、その様子を見て、ア、江戸の伊賀屋の勘五郎が年を老ると、此の千代藏といふやうな人になるだらう、長く交際つてみねえお前が判らねえか心意氣も勘五郎見たやうな人だらうと思つた。頼まれたら後へ引かねえ義に強い人だ、何尖打こそして居るが、御武家様も及ばねえ立派な氣性を持つて居る人だ』

勘『ヘエそれでは伯父さん、手紙はいりません』

善『さうか』

勘『私か一人で行つて話を附けます、伯父さん新潟から歸つて參りますまで、どうか恐れ入りますが此事は人に云はずに居て下さい』

善『オヽ、俺は生涯云はずに居てやる、俺は云はぬが汝人に話すなよ』

勘『大丈夫でございます』

ソコで二階へ昇つて快よく一ぱい飲んで、勘五郎も夕景に飯田町の家へ歸つて來まして、大庭佐四郎、甲安の伊兵衛、サンパチ辰、若狭吉、肉坂の牧十郎等を呼んで、

勘『さてお前達、外ぢやアねえか日頃尋ねて居た敵の中、服部勝十郎と大河原源三郎の在所が分つた、是々斯々、就いちやア俺は越後の新潟へ行つて來るから、お前達どうか宅の所を何分頼む、明日直に出立をする』

聞くと大庭佐四郎が、

佐『イヤ兄さん私は浪人をして食弟に世を翻つたから、モウどうでも宜い身體、どうか私を一緒に連れて行つて貰ひたい』

勘『成る程、聞違へば命に拘る事だから、此方から一緒に行つて呉れとは云ひにくかつた。ちやア大庭、一緒に行つて呉れ』

若狭吉も、

吉『兄貴、俺も連れてつて貰ひてえ』

勘『さうか、一緒に行つて呉れ』

市ケ谷の牧十郎が、

牧『俺も行く』

勘『それぢやアお前も行つて呉れ』

甲安の伊兵衛も同じく、

伊『俺は兄貴いふまでもねえ一緒に行くよ』

勘『さうして呉れりや氣丈夫だ、何分頼む……ソコで辰五郎や、甲安と牧十郎、若狭吉と佐十郎が出て行つて了つたらば、跡にお前のやうな惡漢が殘つてねえと家か仕様がねえ、どうか留守の所を何分頼むぜ』

辰『行くいふぜ、親分行つて俺ばかり殘つてるなア氣が利かねえ、是非連れて行つて呉れ』

勘『さういつて呉れるなア有難えが、新潟へ行つて了つちやア留守が案じられるから殘つてくれ、此通り兩手をついて頼む』

辰『そんなら宜い、俺を置いて皆行くが宜い、其代り俺は先き廻りをして、新潟へ先きへ行つて敵の奴等を叩ッ斬つちまふからそのつもりで居て呉れ』

勘『それぢやア何にもならねえ、おやア一緒に行け』

辰『承知した』

ソコで其翌日南町奉行へ、六人の名前を書いて、師匠の敵大河原源三郎、服部勝十郎の在所が分りましたから御召捕状を願ひますと願つて出ると、早速御召捕状を下さいましたから、一同大きに喜んで出立をいたし、道中無難な事もなく、越後國新潟へ參りましたのは天明六年八月三日のことで古町通り一番町、輪島千代藏の家から見ると、十軒許り手前の所に三州屋卯平次といふ旅籠屋があります、其旅籠屋へ泊つて、翌朝、

勘『サア皆な顔を隠して、輪島の千代藏の家の周圍を見て來よう』

と此千代藏の家の近所へ立廻つて內々様子を窺ふ。

寫眞展覽會
明寫會主催　春の撮影會の作品發表
是非御觀覧の程を
六月五日より十三日まで
會場　京城本町　明時堂

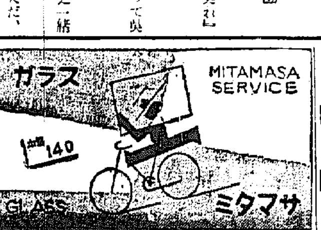

京城本町二ノ一九

皮膚泌尿花柳病
醫學博士　渡邊晉
京城黃金町入口　日本生命裏
診察　十二時半マデ及ビ夕刻

俺らはマドロス
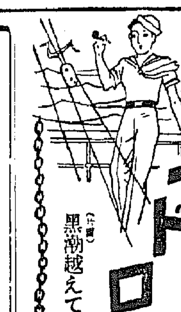
☆わが樂壇の誇る
新進テナー　永田絃次郎の傑作流行歌●
一度聴けば誰でも唄ひたくなる、華麗勇壯な曲想！
ゼヒ〳〵御試聴を……
(片面) 黒潮越えて
(レコード番號 五一〇一)
キングレコード

浪花節　一枚一圓
テイチク專屬
今や人氣の絶頂を行く
浪界の女王
天中軒雲月

文藝浪曲　五郎と其の母
杉野兵曹長の妻
正行寺涙の墓參
頑張れ前畑
大尉の娘
T422
テイチクレコード

痔
ヘモチナール
最新特效痔疾治療劑
(推薦)
一、痔疾治療に對し根治的作用を有す
注射液　1cc　5管入 10管入
坐藥　6個 12個
軟膏
發賣元　丸善藥房　大阪市東區道修町
京城府南大門通二丁目　新井藥房

ムッソリーニペン

事務用　學生用に
書きよく錆びぬ
人氣あるこの
優良品を
是非!!
ムッソリーニペン發賣元
大阪　譚澤井商店

脚氣と腎臟病に
コルンエキス
ヴィタミンB劑中第一位
液劑　粉末　錠劑　注射
脚氣の根本的特効薬にして又腎臟病・心臟病・各種疾患の榮養恢復（殊に結核・傳染病）精力增進・老人・虚弱者・人工榮養兒等元氣の持續と疲勞恢復等に應用さる。
姙產婦の脚氣浮腫等には榮養をかね最も特長を有し且つ又胎乳兒の發育・授乳に好影響あり常備藥として賞用さる。〔說明書贈呈〕
發賣元　株式會社鳥居商店　東京市日本橋區本町三丁目

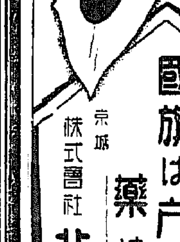
國旗は戸毎に
藥は北島
京城　株式會社　北島藥店
型錄月報進呈

RIKEN-CAMPHENAL
Wirksames Campher-präparat
gegen Herzschwäche und Dyspnoe
強力・カンフル新誘導体
強心呼吸興奮劑
(日英米獨佛發明特許)

10 (od. β) Apocampher-1-aldehyd
[10 (od. β)-Oxocampher]

$$\begin{array}{ccc} CH_2 & — CH — & CH_2 \\ | & CH_3\text{-}C\text{-}CH_3 & | \\ CH_2 & — C — & CO \\ & | & \\ & CHO & \end{array}$$

理研カンフェナール

化學名　10 (若しくはオーメガ) アポカンフエル1アルデヒード

財團法人理化學研究所　鈴木梅太郎博士研究室に於て研究創製せられたる「理研カンフェナール」は既知のカンフル誘導体たる　オルト　パラ　パイ等のオキシカンフェル類より誘導せるケトン　或はアルデヒード類と異り　作用初期に抑制作用を伴はず　然も諸家臨床實驗の結果は既知のカンフル誘導体に比し一層强力なる强心作用を有する誇るべき優秀品にして下記の特長を有す

特長
(1) 心臟そのものに　作用初期の抑制作用を伴はず　强心藥として働き且つ呼吸中樞　血管中樞にも作用す
(2) 臨床實驗の結果は何等の副作用なく頁く强心呼吸興奮作用を迅速に發現し　殊に淺薄なる呼吸を深大に增强する作用は本劑の最も誇るべき點なり
(3) 化學的純合成品なる上　酸化を防止せるを以てその內容及び効果は常に一定不變にして價格亦低廉なり

理研カンフェナールは血行機能障碍呼吸障碍ある患者に　皮下若くは靜脈内より作用して脈搏頻數にして小且つ緊張微弱なるもの丶脈搏數を減少せしめ　脈搏を大となし緊張を增加し　他方呼吸困難を去り呼吸數を減じ呼吸を深大ならしむる作用を發現す　又心臟衰弱その他脚氣結核等にて低血壓症狀を呈するものには多くの場合血壓を上昇せしめるが高血壓症狀を呈する場合には更に上昇性には作用しないのみならず寧ろ血壓を下降し患者は頭部重壓の感を輕減する

容量　1.0cc (5管入 10管入 50管入)　2.0cc (5管入 10管入 50管入)

文献は代理店より醫家に限り贈呈す

製造元　財團法人　理化學研究所
代理店　株式會社　藤澤友吉商店（大阪東區道修町）
株式會社　田邊元三郎商店（東京日本橋區本町）

BC9

理化學用白金器具
金.銀.白金
福
株式会社　石福商店
東京市下谷區練塀町

ミツワ・ブランデー
貯藏古酒
風味卓絶の逸品
品質至純
國産

賣捌　各百貨店・有名洋酒店
發賣元　東京・神田　丸見屋商店
大壜三圓五十錢・ポケット壜一圓

朝鮮發賣元　株式會社　木村藥房
京城府本町四丁目

タバコのみの
歯磨スモカ
お歯よ
喫煙（なんぢ）ヤニより救はれて常に白く…
…あらしめ給へ

煙草化粧品藥店ニアリ
定價十五錢
875

ずつうとはいたに
チンノー

赤い包の　ずつう藥

中央館（大都映畫封切館）
三日より八日まで　四日間　階下均一十錢
怪電波殺人光線　水島道太郎・大河百々代主演
無敵スポーツ王
夕立勘五郎
毎日晝夜三回興行　第一回 一、〇〇　第二回 三、〇〇　第三回 七、〇〇

浪花館
三日より五日間
大ニユース
パテイのサーカス
赤城しぐれ
愛の山河

京城劇場
六月四日より三日間
女流大浪曲
京山華千代
巴うの子
吉田奈良千代
一行

明治座
松竹キネマ
5月31日より　上映時間表
京日世界ニユース　11,00　2,55　7,00
結婚劇場　11,15　3,10　7,15
朝日世界ニユース　12,26　4,21　8,26
樂聖ベートヴエン　12,45　4,40　8,45
午前11時より開場

京龍館
三日——六日——四日間　上映時間表
(一) 谷間の灯　12,00　3,25　7,10
(二) 高田の馬場　1,40　5,10　8,50

朝日座
六月三日より
猫遊軒猫八一行

ワカゲキ
六月二日より
港は浮氣風　11,30　3,05　6,50
東日大毎ニユース　12,55　1,30　8,20
かりそめの幸福　1,05　4,40　8,30
佛パテ・ナタン作　シヤルル・ボワイエ主演

朝鮮全州 若草座
五月三十一日より六月六日まで
大毎　國際ニユース　2,40　6,05
時代劇　大岡政談海賊船　2,50　7,00
現代劇　あゝそれなのに　12,00　3,55　8,05
活劇　流血船エルシノア　12,55　4,50　9,00
各階全部大人五十錢・學生小人三十錢

團成社
六月四日より
描かれた人生
歌へ陽氣に

喜樂館（日活）
六月六日より——九日迄——四日間
朝日世界ニユース
戀愛べからず讀本
男の敵
極樂花嫁塾

今次政變の意味するもの—— 北支形勢に根ざす

準戰經濟は第二段階に轉入 統制強化は全面的進行か

財界の進路と新内閣

【東京發】後繼内閣の顔觸れ如何に拘らず、藏相が誰になつても、大體次の三段階を豫想し見透してゐた、即ち

一、當業者の採算主義的逸脱が見える場合、國際業者を激して當業者の自發的協力を促し、敢て人爲的な統制を俟たずに一に民間の反省、協力に期待する

二、この方法によつては收拾つき得なくなつた場合、最も初歩的な統制方法として間接に抑制の效果を擧げ得るやうな各種的操作…租稅增徵、單價引下げ、增資拂込の許可抑制等々…をつくり上げる

三、以上の方法でも收拾つかなくなつた場合、直接の法制的、人爲的統制の強化、いはゞ直接的方法による最後的方法を執る

而して右の三段階の見透しに從へば、政變を境とする經濟情勢の推移はもはや明かに第二段階に移行したと見るべき必然性にあるとされてゐる

にしろ今次政變の主動力が林内閣の推進力となつてゐた軍の傾向にあり、更にそれを根據づけるものが北支工作の重大化にある以上、財政をはじめ貿易、物價、金融の諸問題を貫通する準戰時的方策が一段高い段階に飛躍する公算にあるとは財界人一般の觀測であり、たとへ北支工作が云々されなくとも國内外の形勢は文字通りあまりに重大であるといふのだ、非常生產力擴充と公債消化の二大命題の結節たる金融統制の問題に

は引締め傾向を辿り公債市價は繼續的に發行價格割れを演じ物價は依然として

騰貴 の傾向にあり、惡性インフレに轉化するの危險性は漸次濃厚ならんとしてゐるので金融面に投資の統制、物價騰貴の抑制及び國際收支の均衡、物の需給の調整は最早や目前に其の實行を迫られてゐるものとみられる、殊に當面の明年度豫算編成に當つて國防費の膨脹を初め國用の激增は必至の趨勢にありこれが限度を或る程度

壓縮 すべきや否やにおいて統制計畫の企劃も自ら異ならざるを得ない事態に立至るであらう、藏相が軍部兩相と協力して國防の充實と經濟力の限度とを調和せんとする努力は極めて困難が伴ふものとみられる

賀屋財政政策に金融界大體贊意

但し豫算膨脹に警戒

【東京電話】賀屋新藏相の抱懷する財政經濟政策については金融界は結城藏相の末期において現れんとした財政經濟政策の方向と略々一致し、見方によつては馬場財政と結城財政との中間を行くものであるとは目下の情勢より見て何人も豫想してゐたところで、これ以上は期待し難しとなして大體贊意を表すると共に出來るだけ新藏相を援助せんとの意向を有してゐる

即ち新藏相は財政方針として國力培養策にまつ國際收支の適合方策確立を擧げてゐるが右は膨大豫算遂行上絕對に必要でかゝる政策の下に爲替相場に金融政策を確立することも極めて急務と考へる、而して

日滿 を一體とする生產力の擴充策、物資需給の適合方策は來年度豫算を編成する上に重大關係をもつのみでなく、國際收支の適合策と共に三項の物價對策が示されたものと見られる、たゞこれらは如何なる具體策によつて現はれるかは今後の

經過 に見る外はない、なほ彈壓的經濟統制は絕對に行はないとの言明には金融界は相當好感を寄せてゐる、しかし豫想される明年度豫算の膨脹に對し新藏相の方針が明示されてをらずむしろ經濟統制を云ふあたり豫算膨脹を前提とするかの

口吻 が見受けられるので今後豫算編成方針、金融統制等に對し依然警戒の手を弛めぬ意向の樣である

●推奬 △日本精鑛株（二十圓全額拂込） 初配當五分の主要鑛山… 社長増田次郎（大同電力社長） パンフレット贈呈 東京日本橋兜町角 福や證券商事株式會社

證券金融拂込

七月・日と十月二日に徴收

朝鮮證券金融會社では株式取引の膨脹と共に貸出資金の窮屈を來してゐたが更らに今後實物取引の場内集中又近く實現するものとみられる實物取引員制度に備へ自己資金の充實を圖り株式金融の疎通を講ずべく考慮中であつたが、五日午前十一時より同社で重役會を開き協議の結果全額拂込徴收を行ふに決し、第三回拂込を七月一日第四回拂込を十月二日徴收する事となつた、之により同社は百萬圓全額拂込濟みとなる

中央無盡の手數料引下困難

小額無盡も五百圓が限度

無盡契約手數料は本府の内規で都市一割五分村落二割以内と規定してゐるが現在京城府内無盡會の手數料は約八分程度となつてゐる、從つて中央無盡會社設立後と雖もこの引下げには困難を伴ふ模樣である、なほ中央無盡會社は小額無盡に努力することになつてゐるが五百圓以下は餘りに小額に失するので五百圓までとなる模樣である

朝鮮の工場は仁川に三萬坪を購入既に着工中で七月中には完成の豫定となつて居り能力は電氣爐五トン一基、一般鑛山機械、クレーン等の製作を行ひ將來は鑄造機械の一貫作業を行ふ爲め十月頃三百萬圓に增資し事業を擴張すると共に朝鮮の重工業としてデビューする計畫である

馬場 結城 兩財政の中間を歩む

新藏相の財經政策

【東京電話】賀屋藏相の財政經濟政策は

一、國際收入適合方策の樹立
一、生產擴充に關する具體的方針の樹立
一、經濟適合方針の樹立

を當面の根本問題として掲げ經濟力の限度擴張、計畫經濟の確立の戰時體制移行に向つて將來進まんとする方針であるが、藏相としてはこれら政策遂行に當つて強制的統制を加へる方法を極力避け努めて國民の自治的統制に俟たんとするものであつて一口にいへば馬場財政と結城財政との

中間 を歩まんとするものである

賀屋藏相が右の如き方針を決定した理由は現下の國際情勢に照し國防の充實は絕對的に必要であり、これがためには經濟政策の遂行その他國民生活の一般を總て國防充實の線に沿つて再編成する必要を認めたからであつて、根本は計畫經濟の必然を最少限度の摩擦を以て具體化せんとする新藏相の

時局 認識に出づるものである、唯問題は右方針を今後如何に具體化するかにかゝつてゐる

而して事變が示してゐる如く對外貿易は原料資源の輸入を主因として入超額の累增を來し、低金利政策の遂行も資金需要の必要から一頓挫を生じ却つて金利

場内實物取引

手數料引上認可さる

朝鮮取引所では豫て場内實物取引振興の具體策を練り實物市場開設の際の手數料を改正することゝし、手數料の改正を申請すると共に、一方業務規定の改正を本府に認可申請中であつたが四日附を以て認可されたので直ちに之を實施する事となり、從來の短期前後場大引後に限られてゐた實物商内を前場寄附後大引までサラバで續行する事となつた、尚は認可事項は左の如くである

一、業務規定の改正 實物取引受渡期間を十五日以内を二十日以内に改正、之は内地との取引を考慮に入れたものである

一、實物賣買手數料の引下 百圓迄五厘百五十圓迄七厘之を超過せるものは一錢に改正、從來より大幅引下を斷行せるものであつて他の市場より遙かに低率である、之により取引員間の實物取引は場を通じて行ふ事となつた

朝鮮機械製作所

根津森系合作で創立

今秋二百萬圓に增資

森系と東京横山工業所合作の朝鮮機械製作所設立計畫は豫て當局方面の賛同を經て仁川資本家との間に設立準備を進めてゐたが三日横山工業所專務横山公雄氏の入城を迎へたので四日午前十一時銀行集會所で創立總會を開催、創立に關する諸事項を原案通り可決し次の如く重役を選任した

取締役會長 森矗昶 ▲專務取締役 横山公雄 ▲取締役 福島茂富、大島秀章、吉田秀次郎、佐藤政次郎 ▲監査役 今村武次郎、安達玉吉

同社設立の經緯は根津系の東京横山工業所では豫て半島鑛山業の將來に着目し鑛山機械供給の目的を以て分工場設置の計畫を進め、既に仁川萬石町に一萬三千坪の敷地を買收準備を進めて居たが本府當局の意向もあり大局的見地より半島に新に獨立會社を設立する事になり、森系と合作、地元たる仁川方面の出資者を含めて朝鮮機械製作所（資本金五十萬圓全額拂込）を設立したもので本社は京城西大

朝燐一分增配

朝鮮燐寸は五月末上期決算を締切り六月末定時總會を開催するが今期業績は頗る良好で一分配の六分配當を行ふ模樣である

仁川に更に

機械製作所

設立計畫進行

朝鮮における機械製作工業として最近朝鮮重工業の創立、又四日更に仁川の平野稔彦氏を中心に大阪の金子鐵工所を背景に資本金三十五萬圓の鑛山用機械の製作會社を設立することとなり目下創立準備中である

時の人物

（寫眞は賀屋氏）

準戰財政を擔ふ 新藏相賀屋さん

力量ほど健康が勝れぬ

大藏省内の傑物賀屋興宣氏は遂に大臣の椅子を拾ひ當てた……といふよりは大臣の椅子が早く廻つてきたといふまでのこと、それ程賀屋氏は人物でもあり力量も備へてゐたわけだ、大正六年の赤門出で四十九才の男盛りで（結城財政の充當してゐる所は正に大臣中のハリキリ・ボーイ

◇—◇

賀屋氏の豫算通は有名なものでは海かで何處かの港で軍艦を見てあれは何型で何年頃出來たといふ位の海軍佐官も知らぬことまで覺えてゐたといふ逸話がある、かうした研究が例の軍事豫算價切下げを採出して時の高橋藏相の智嚢となつたのは有名だ

◇—◇

から見ると如何に官僚臭味だけのやうだが難しい陸海軍當局に對しても自ら出掛けては問題を解決してくるし、相手の腹を見すかし物事の成行の見透しの上手な事はすでに定評があり、主計局事務官時代から政治的素質を充分に認められてゐたのである、勿論氏は結城財政の後繼者ではあり財界でも前途にんはよいが必ずしも無條件的支持は行ふまい、多少の修正を加へつゝ主計局長石渡莊太郎氏と手を組んで今後の難局に處してゆくであらうし、この難局に國民も相當安心して期待をしてよからう、たゞ顏を見ると澁紙色の顏の中から眼玉を光らせて精力的な風貌をしてゐるが身體がそれほど強くないのが心配だ

落穗

「日に新なる事を期したい」と云ふのは近衛公の放送文句であるが曾て任女の若き富主が「金は一部に偏らしと歌つたのに思ひ合せると面白い▲一つは希望であり呼びかけの言葉で今一つは詠嘆の言葉であるか流石に言葉と育ちは共通のものがある▲賀屋新藏相は至る所の入氣者で財界も全般的に支持してゐる▲藏相の「計畫經濟は止むを得ない」といふことも財界は認めてをり要するにその方法の緩急及對策の選擇が重大な關連をしてくるわけだ▲……日本鑛業は大楡洞金山の買收に成功して矢つぎ早やに金山と遂安の金鑛買收に乘り出す▲買收金額はそれだけ外國に流出することになるが鮮内の產金高でも一段に近い今日では問題ではなく外國金山を買收しただけで產金朝鮮の面目は一新される

株の御用は 京城二田原へ

東京證券 本金八百萬圓 現物部 六月五日仲値正午入電 電話本局⑥6131・6132・6134

鐘紡新	[illegible]
東拓	[illegible]
日産	[illegible]
新東	[illegible]

短期部 電話本局②5161–5168

明治町覺書

▲新内閣に對する相場は一通出盡したかにみえるがこれからは具體的政策をみた上でないと出動も出來なければ新しい方針も樹立されない▲金融が行詰つて來た貿易尻は惡い之では生產設備の擴充も思ふやうに行かぬ從つて物價の抑制も困難だと何處をみてもよい事はない▲公債不消化が懸念され惡性インフレ懸念が現實の問題として取上げられて來たかゝる時代となつては一から十までみな色眼鏡をもつてみられるのであるから株式界も良からう筈がない▲六月中の拂込徵收は一億四千萬圓を突破してゐる小さいものまで入れると五千萬圓を超過するだらう拂込は來る▲銀行は警戒して貸出を澁る而も手許は資金つては結局投げ出さゞるを得ない事になるだらう所る事情から雜株もまだ〳〵叩かれて來るものとみなければならぬ▲貿易の入超にしても昨年は消費原料の輸入が大部分を示めてゐたのであるが今年は事情が異つてゐる軍需原料が主であるからそこに一抹の不安を殘してゐるのだ▲朝新は三〇圓臺まで來た一割八分配でも餘裕綽々たる決算なのに慘めな株價である朝新の常習仕手と云はれてゐる連中でも之には果然自失の態とある仁川の米の出來高は世界一と内でも美望してゐるが朝新の高利廻り株取として世界一だなんて笑つても濟まされまい▲證券金融が拂込をとる洵に結構實に一歩を進めて實物取引を一手に引受ける計畫の下に增資でもやつて金融の疎通に努力すべきだ

株式

金融梗塞によりジリ貧商狀

局面轉換は困難

前場 近衛首相は未だその政綱政策を具體的に發表しないがラヂオを通じて國民に協力を呼びかけ賀屋藏相も又急激な變動を避け計畫經濟で自主統制に進みたいと語つてゐるので馬場内相での不人氣も稍々解消されたかたちとなつたが金融の梗塞は一段と甚だしいので買方の因果玉はまた相當に殘されてゐるものとみられ今朝は新東一五〇圓四と六安大新九〇圓四と一高新二七〇圓丁と三安日產七九圓丁と七安朝新三二圓丁と一安に寄附あと新東は一圓丁を底にして採合つたが引際一圓九と氣崩れ高値から一圓務を引き新鐘は七〇圓を割つて八圓五と一圓五方崩落し大新は一圓台に採合ひ日產新五九圓丁拓新は三〇圓三から一圓丁と手固く結局新東一五二圓丁と九一圓八と六安日產七八圓六と四安朝新三二圓八と二安朝取九一圓丁拓新三一圓四昨就五一圓丁と前場引

◇……大阪短期引際氣配

大新	九二、二〇	一〇高	
新鐘	一六八、五〇	二〇高	
日產	七九、〇〇	一〇安	
新東	一五二、三〇	不變	

立直り困難

新藏相は計畫經濟を執り急激な革新を避け無理な統制を行はず自主的統制に待つて行きたいと語つてゐるのであるが近衛内閣歡迎買屆はれる要するに金融情勢がもつと改善され疎通されて來ない以上大手は買つて來ないのではあるまいかどうせ臨時議會が召集されるであらうがその聞政府の對策が如何なる形となつて現れるかそれを見究めぬと轉換は困難と云ふの外ない

曹達から惡化

金融梗塞に拂込徵收は頻々として行はれるし株式金融の行詰りは甚だしく東京市場の代引尻は諸株共通に大きくなつてゐるやうだ今日は曹達が一〇〇圓の大關門を割つて九七圓台までさつと五圓方暴落した近頃珍らしい下げ方である飯りに膨脹し過ぎたとは毎々云はれてゐたのであるが買方の投げ物も出たが軟派が新規に叩いて來た形跡もある會社筋が盛んに工作賣をやつてゐたのだからその祟りが出るのは當然だ曹達が安いと新興株はみな之に釣られて安い日新も一圓安レーヨンも一圓七、八安帝人も二圓安鋼管一圓五、六安と一流株も軒並に安いこの相場付からみると雜株には相當に因果玉を殘してゐるのではないかと思はれるのでみ

はないかと思はれるからまだ投物が出ないと本當の大底はつけないであらう近衛内閣歡迎相場などが出たので一段と引つかかりを多く

實物前場

東邦人絹新三〇圓七日曹鑛業二六圓丁大島製鋼四九圓丁日本デイゼル二七圓丁九州曹達四一圓五昭和人絹五二圓丁東洋パルプ二八圓五日曹パルプ二二圓七ゲルツ絹絲二二圓丁

國債

金融見直し反撥す

最近の金融が又復緩慢となつて來たのと五分利債借替氣運が多少緩和されたので人氣が稍々見直し甲五分は大體に二、三十錢方も急反發をみせ四分利もこれにつれて一、二十錢高を告げ三分半も設行價格に還元した外貨も買氣衰へず佛貨三十錢高米貨六分半五圓高五分半三圓高となつた

東京國債 ▲甲五分利一〇、六〇▲一四四分利不申▲二回四分利一〇一、八〇▲佛貨一九

大阪國債 ▲甲五分利一〇、六五▲第三五分一〇一、九〇一〇一、一〇年四分半一〇一、七〇▲一四四分利一〇一、五〇▲一二年四分利一〇一、五二▲三號四分利一〇一、九年四分半一〇一、五〇▲二回四分利一〇一、五〇▲二二年三分半九七、八五▲米貨六分半三五、〇〇▲蘭印公債一〇〇、佛貨一九六、〇〇

大原現物店 京城府明治町二 ○本日ノ動キ 午後二時調

銘柄		
帝國人絹	[illegible]	[illegible]
日本製鐵	[illegible]	[illegible]
北海炭	[illegible]	[illegible]
日本曹達	[illegible]	[illegible]
日本石油	[illegible]	[illegible]
日本工業	[illegible]	[illegible]
大阪商船	[illegible]	[illegible]
東京人絹	[illegible]	[illegible]
日曹パルプ	[illegible]	[illegible]

期米

兩模樣に嫌氣し 一轉氣崩れ

買氣全く委縮

前場 今朝は天候の兩模樣に賣氣を阻止せる所へ阪地も下放れたので當二圓四十五錢中二圓二十一錢先二圓四十二錢と前日の止値より七錢安に寄付き當限が買氣投げにあとは十三錢から遂に二圓台割れの七十六錢と暴落し先限も又それに氣を惡くせし買方の投物に三十九錢から十八錢 と氣崩れなし十九錢と崩落含みの商狀に前場を終了した

仁川穀物出入 ▲廻着白米三〇〇俵▲粟二三七一石小麥二〇〇〇俵▲廻着西鮮大豆一、〇八二俵▲移出玄米一八四俵白米四二俵大豆一七、三三〇袋五〇〇俵

深押し期待薄

相場は朝來の霖雨に順氣褒めの賣物が嵩み氣崩れを見るに至つたが果してこのまゝ更に一と暴落を出現するかどうかこれを植付の成績から見ると全鮮的順調に進捗せる所へ今回の雨が適當の雨量を齎すとせば用水不足を懸念されてゐる天水畓にをいても全然故障なく終了する事になる結果理作氣分濃厚と共に一と暴落はあつてよい所であるも強氣側には順氣讃めで弱氣が叩いて來た所を旨く掬ふべく待ち構へてゐる者が多い事やこの好順を眺めて地方筋の賣物は一層出る傾向にある筆から見るとこの辺み地塊は上げ賛成に一致せんとする雨も餘り〇きな下げは期待出來ないのみが却つて强氣によい買場を與へる事になりはせぬかと見る向もある

順氣褒め氣崩

前日來は天候の雨模樣に買氣を阻

三和株式現物店 京城府明治町一丁目 五日午後二時調 電話本局②6101–6105・3922

銘柄		銘柄	
鐘紡新	[illegible]	日清紡新	[illegible]
日魯新	[illegible]	東人絹新	[illegible]
京紡	[illegible]	帝人新	[illegible]
西電	[illegible]	日産新	[illegible]
東拓新	[illegible]	北樺炭	[illegible]
朝鮮鐵	[illegible]	日石新	[illegible]
北鮮紙	[illegible]	樺油	[illegible]
全紡新	[illegible]	鋼管新	[illegible]
郵船新	[illegible]	三菱新	[illegible]
商船新	[illegible]	エタ新	[illegible]
川崎造	[illegible]	デゼル	[illegible]
浦賀造	[illegible]	日曹新	[illegible]
石川新	[illegible]	硫酸	[illegible]
帝瓶新	[illegible]	亞鐵	[illegible]
鐵興	[illegible]	王子新	[illegible]
電化	[illegible]	富士紡	[illegible]
電工新	[illegible]	日曹新	[illegible]
日窒新	[illegible]	神戸鋼	[illegible]
日ソ	[illegible]	日立新	[illegible]
九州曹	[illegible]	北炭新	[illegible]
撫順炭	[illegible]	磐城	[illegible]

(朝取證券) 米豆 山本源作商店 證券部・京城明治町 電話本局長 5191・5196 米豆部・仁川海岸町 電話長 0375

米界六感

政府と政黨の正面衝突で梅雨空を呈した政界も内閣の更迭で晴れかけたかと思ふと元馬場藏相の内相轉任に財界方面は又陰鬱な空氣に閉され相場は頭が上らないと云ふ始末▲元も農相に有馬伯を迎へた事は錯雜せる農業問題は悉く解決するだらうと農會方面では大に期待してゐるが新農相は產業組合中央會長として今後その機關を更に督勵し農家の共販が一層確立されると米屋さんは上つたりになるだらうと氣を病む者もある▲氣を病むと云へば京畿道では四日仁川閣に一ケ年五千石以上の現物を扱ふ米穀商を集め統制組合を組織したが當局とこの組合が今後協力一致で移出米の統制を圖ることになると精米界は益々妙味がなくなるものと見られてゐる▲相場は空の雨模樣に買氣が委縮して來たが果して仁川觀測所では午後から晴れるだらうとあるので弱氣もまだ迂かり賣込めないのみがこのまゝ天候が恢復すると日曜明けは又ピンと來ないとも限らない▲何にしても之れから朝鮮獨特のピー相場時代に入つたので米其物より天候の推移に細心の注意を拂ふ必要がある

今秋田株式現物店 京城府明治町二丁目 五日午後二時調 電話本局②5155・5156・5157・5159・5150・644・669

銘柄		銘柄	
鮮銀	[illegible]	東拓新	[illegible]
鐘紡新	[illegible]	南滿	[illegible]
三越	[illegible]	北樺炭	[illegible]
無煙	[illegible]	東京	[illegible]
國鐵	[illegible]	朝鮮パルプ	[illegible]
朝燐	[illegible]	三菱	[illegible]
神戸鋼	[illegible]	朝鮮商船	[illegible]
大日本	[illegible]	鋼管	[illegible]
北鮮	[illegible]	三日本	[illegible]
日化	[illegible]	日窒	[illegible]
三日本	[illegible]	片倉	[illegible]
日石	[illegible]	デゼル	[illegible]
		洋モス	[illegible]

ひと崩れ未現

相場は天候の雨模樣に買氣を阻止しこの夢雨を相場がどうか懸念されると同時に一と崩れは免れない狀態であるが果して豫雨を齎らすかどうか仁川觀測所の豫報に依ると揚子江に低氣壓が現れそれが朝鮮に向つて移動して居るから天候が惡くなつたものゝ雨が降るだらうと云ふ事であるから若しこの邊で一霜雨を齎らす事になると問題の植付は愈々上々と云ふ事になるので日曜明けは順氣讃めにより一と崩れは免れないと在日されてゐる

止し相場は伸惱みとなつて居る折柄今朝は漸々小雨が降り出し然かも揚子江方面に低氣壓が現れそれが漸次東北に向移動するに從ひ朝鮮一帶には夥雨を齎らすだらうとの觀測所の豫報に今朝は一層賣氣を浴び相場は更に氣崩れを見るに至つたものであるのみか今回の雨が若しも適當の雨量を齎らす時は今や植付を懸念されゐる天水田の如きも悉く無難に終了朝鮮作付成績は上々と相俟つて相場はこの邊一と暴落を豫想する向が多い狀態である

内地麥收穫豫想

【東京電話】北海道東北大阪、新潟、長野を除く全國五月二十日現在の麥收穫豫想は（單位石）

大麥	五、四一七、八五〇	
裸麥	五、六四九、一四〇	
小麥	八、六九〇、二四〇	

にして前年實收に比し大麥は一分八厘の減、小麥は七分七厘の增

仁川明米本主 朝取證券取引員 古野義行商店 京城黄金町二

各地正米市況

銘柄	數量	價格	銘柄	數量	價格
[illegible]	[illegible]	[illegible]	[illegible]	[illegible]	[illegible]

東株短期實物取引員 (御調査特報無代贈呈) ヤマ 角田勇商店 東京日本橋區江戸橋一丁目 電話日本橋(代表)二三三五

株式（五日）

朝取短期（前場）

銘柄	前寄	大引	高値	安値
朝取	[illegible]	[illegible]	[illegible]	[illegible]
同新	[illegible]	[illegible]	[illegible]	[illegible]
大新	[illegible]	[illegible]	[illegible]	[illegible]
新東	[illegible]	[illegible]	[illegible]	[illegible]
日産	[illegible]	[illegible]	[illegible]	[illegible]
同新	[illegible]	[illegible]	[illegible]	[illegible]
拓新	[illegible]	[illegible]	[illegible]	[illegible]
巴會	[illegible]	[illegible]	[illegible]	[illegible]
鐘新	[illegible]	[illegible]	[illegible]	[illegible]
北振	[illegible]	[illegible]	[illegible]	[illegible]
鋼管	[illegible]	[illegible]	[illegible]	[illegible]
帝人	[illegible]	[illegible]	[illegible]	[illegible]
帝新	[illegible]	[illegible]	[illegible]	[illegible]
日曹	[illegible]	[illegible]	[illegible]	[illegible]
朝石	[illegible]	[illegible]	[illegible]	[illegible]

朝取短期約定と日歩

銘柄		
[illegible]	[illegible]	[illegible]

朝取短期建玉表

銘柄	賣方	買方
朝取	[illegible]	[illegible]
同新	[illegible]	[illegible]
大新	[illegible]	[illegible]
新東	[illegible]	[illegible]
鐘新	[illegible]	[illegible]
日産	[illegible]	[illegible]
同新	[illegible]	[illegible]
拓新	[illegible]	[illegible]
短期	[illegible]	[illegible]
長期	[illegible]	[illegible]

大株長期（前場）

銘柄	寄付	大引
東株	[illegible]	[illegible]
同新	[illegible]	[illegible]
鐘紡	[illegible]	[illegible]
大株	[illegible]	[illegible]
同新	[illegible]	[illegible]
日曹	[illegible]	[illegible]
日石	[illegible]	[illegible]
郵船	[illegible]	[illegible]
同新	[illegible]	[illegible]

大株短期（前場）

銘柄	寄付	大引	高値	安値
[illegible]	[illegible]	[illegible]	[illegible]	[illegible]

大株短期喰合

銘柄		
[illegible]	[illegible]	[illegible]

東株長期（前場）

銘柄	寄	引
倉新	[illegible]	[illegible]
鐘新	[illegible]	[illegible]
新東	[illegible]	[illegible]
三菱	[illegible]	[illegible]

東京短期（前場）

銘柄	寄付	大引	高値	安値
新東	[illegible]	[illegible]	[illegible]	[illegible]
日產	[illegible]	[illegible]	[illegible]	[illegible]

東京短期喰合

銘柄	賣	買	取組高
新東	[illegible]	[illegible]	[illegible]
日產	[illegible]	[illegible]	[illegible]

東京現株

銘柄		銘柄	
東株	[illegible]	滿鐵	[illegible]
同新	[illegible]	同新	[illegible]
鮮銀	[illegible]	東拓	[illegible]
同新	[illegible]	同新	[illegible]
鮮銀	[illegible]	富士紡	[illegible]
東新	[illegible]	日石	[illegible]
東亞	[illegible]	滿毛	[illegible]

期米（五日）

朝取仁川（前場）

	當限	中限	先限
（一）	[illegible]	[illegible]	[illegible]
（二）	[illegible]	[illegible]	[illegible]
（三）	[illegible]	[illegible]	[illegible]
（四）	[illegible]	[illegible]	[illegible]
（五）	[illegible]	[illegible]	[illegible]
（六）	[illegible]	[illegible]	[illegible]
（七）	[illegible]	[illegible]	[illegible]
（八）	[illegible]	[illegible]	[illegible]
（九）	[illegible]	[illegible]	[illegible]
（十）	[illegible]	[illegible]	[illegible]
出來高	[illegible]	[illegible]	[illegible]
取組高	[illegible]	[illegible]	[illegible]
賣入値段	[illegible]	[illegible]	[illegible]

東京期米（前場）

	當限	中限	先限
（一）	[illegible]	[illegible]	[illegible]
（二）	[illegible]	[illegible]	[illegible]
（三）	[illegible]	[illegible]	[illegible]
（四）	[illegible]	[illegible]	[illegible]
（五）	[illegible]	[illegible]	[illegible]
（六）	[illegible]	[illegible]	[illegible]

大阪期米（前場）

	當限	中限	先限
（一）	[illegible]	[illegible]	[illegible]
（二）	[illegible]	[illegible]	[illegible]
（三）	[illegible]	[illegible]	[illegible]
（四）	[illegible]	[illegible]	[illegible]
（五）	[illegible]	[illegible]	[illegible]
（六）	[illegible]	[illegible]	[illegible]
（七）	[illegible]	[illegible]	[illegible]
（八）	[illegible]	[illegible]	[illegible]
（九）	[illegible]	[illegible]	[illegible]
（十）	[illegible]	[illegible]	[illegible]

各地期米（前場）

	寄付	大引
兵庫	[illegible]	[illegible]
下關	[illegible]	[illegible]
名古屋	[illegible]	[illegible]
大邱	[illegible]	[illegible]
釜山	[illegible]	[illegible]
群山	[illegible]	[illegible]
木浦	[illegible]	[illegible]
南浦	[illegible]	[illegible]

米喰合

	賣	買	取組
當	[illegible]	[illegible]	[illegible]
中	[illegible]	[illegible]	[illegible]
先	[illegible]	[illegible]	[illegible]

商品（五日）

品目		寄	引
△大阪綿絲	五月限	[illegible]	[illegible]
	十一月限	[illegible]	[illegible]
△大阪棉花	當限	[illegible]	[illegible]
	先限	[illegible]	[illegible]
△横濱生絲	當限	[illegible]	[illegible]
	先限	[illegible]	[illegible]
▲現物最優等		八〇〇圓	
△大阪人絹	當限	[illegible]	[illegible]
	先限	[illegible]	[illegible]
△東京人絹	當限	[illegible]	[illegible]
	先限	[illegible]	[illegible]
△福井人絹	當限	[illegible]	[illegible]
	先限	[illegible]	[illegible]
△大阪砂糖	當限	[illegible]	[illegible]
	先限	[illegible]	[illegible]

外電（五日）

倫敦金塊	[illegible]
倫敦銀塊	[illegible]
米棉	[illegible]
印棉	[illegible]
米日爲替	[illegible]
英米爲替	[illegible]
アナコンダ株	[illegible]
スチール株	[illegible]

金融（五日）

東京コール	[illegible]
無條件	〇、七〇〇
翌日拂	〇、六〇〇
手形	一、七五〇

日銀帳尻（四日）

發行高	[illegible]
正貨準備	[illegible]
保證準備	[illegible]

鮮銀帳尻（四日）

發行高	[illegible]
正貨準備	[illegible]
保證準備	[illegible]

近衛公終に立てり！

▼組閣の大命は果して近衛公に降下した。再度の御猶豫を乞ひ奉つて直ちに組閣に着手せる公の颯爽たる姿を見よ。衆望を荷つて挺身此難局に當らんとする公の前には異常な決意が窺はれるではないか。

▼公はあらゆる方面から信頼され期待されてゐる。現在此國に於る一人の和ぎは公を中心とせずしては求め難い。それ丈に公自身は各方面からの要望が多過ぎて非常に難い立場に立たれる惧れが多い。それを百も承知で終に立つた公である。

▼國の艱難は全國民の協力一致によつて打開せねばならぬのだ。近衛公一人に責任を負はせて自分達のみの立場から勝手なことをいふべき場合でない。公の出馬を喜ぶ心は同時に國民各自が各自の我儘勝手を戒めて日本人一流の大同團結に進まんとする決意の現はれでなくてはならぬ。斯てこそ如何なる障害をも打開して益々國運の隆昌進展を期し得るのである。

▼經濟界も株式界も斯かる政界の明朗化、國民の一致團結を移して愈々再好轉の第一歩を踏み出さんとしつゝある。目先の強弱論などは敢て重視するがものはない。國運と共に進まんとする固い決意が投資家にも要望さるべき秋である。

京日特選棋譜（6）

八段 高部道平
四子 頭山立雲

大名人直傳 高部道平

大猿は六目

昨日の白百二十一は、右側にあつて、白百二十一は次に（い）と大猿に走り、その防壁が本日の黑を打つて、それは十目近い。また黑百二十二て、白（い）と白に走られては、黑は先手六目損である

白（は）黑（に）白百二十二となつて黑百二十三の時、右上隅に

二ケ所あつて

處で黑百二十二以下、白百二十七までが黑の損が打つた、それ程あつて、白（い）黑が百二十八以下、百三十と中央に打つた、それも十目近い、即ちその十目が二ケ所あつて、黑百二十七、白（ろ）を限に、黑百二十七、白（ろ）

十目か十六目か

そして黑百二十五だとすれば次に白（い）黑（イ）で、要するに其處は白が先手で、それから

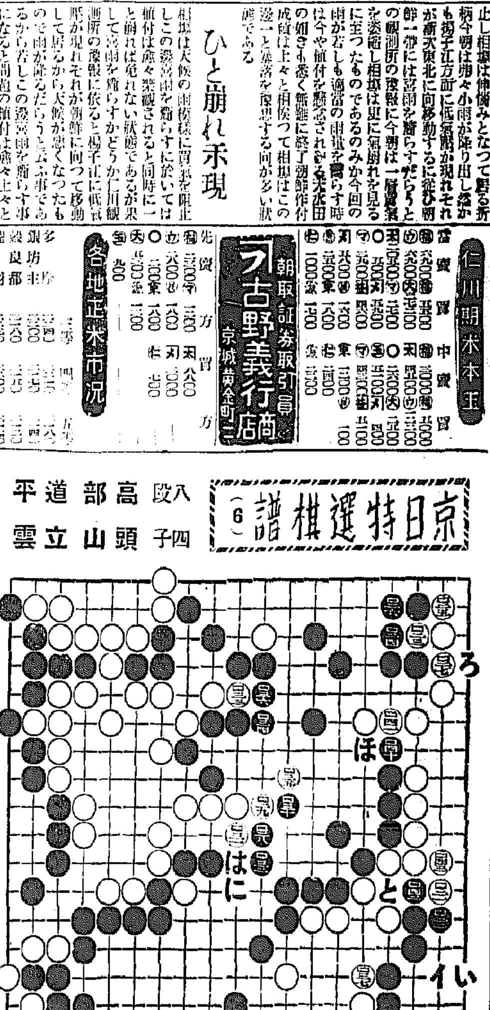

白百二十一より黑百四十四迄

つて、黑は右上隅に十目を占め、白は（い）の方と（は）の方とで合計十六目を收め、黑が六目損と云ふ理合いである。

迷惑な天佑！

が、その理合いを知り得ない所に知つて、黑百二十二と打つた。その黑ならそれだけでも大手際、二段程の腕前。そんな段分の腕前に、知らぬと云ふなら、それは自ら迷惑な天佑だ。

「へ」だと

さて白百三十二は、その手で白三十七だとすると次に黑（は）と黑に侵はれ、これが大きい。また白百三十七を（ヘ）だと、大に黑百三十七で、それは以下白百四十三となつて、（と）と、その切りも生じ、それが白百三十七の重僻である。

大猿の由來

だが黑に白三十八と、大猿に走られ、そして以下黑百四十四までとこの儲分は、なか〳〵巧い。とこころで猿の傳説を聞く。この要訣は、名人秀榮と、此れも故人の國士金玉均とが打ち、それを私は傍で觀てゐて、金が大猿、大猫と云ふから、俺も猿で未だに忘れぬ。秀榮の直傳……それぢや誰にも敗けても勝てない。

キング

昭和十一年度三菱長崎造船所讀物調 キングが断然第一番！

昭和十一年度 七千八百四十四册

昭和九年度 三千九十五册

二番以下はキングの半數にも達せず而もキングは僅々二年間に二倍半の大激増！

驚く大發展！キングは日本で一番賣れる大雜誌!!

雜誌はキング 一番お得！

一萬餘人大當り 大賞品山積の福運大懸賞あり

大評判の七月特大號

大増頁の七大計畫!!

花形選手秘訣を語る大畫報

棒高跳 大江季雄　槍投 村上正　山本定子

ベッテング 高須清　レスリング 風間榮一　水泳 吉田喜一

ピッチング 赤根谷飛雄太郎　拳闘 玄海男　水泳 葉室鐵夫

マラソン 南昇龍　飛込 大澤政代　自轉車 鵜藤俊平

商賣繁昌大特輯

東京大阪評判の繁昌商店主體驗發表 小賣商の見逃せぬ繁昌虎の巻！

呉服店、履物店、メリヤス店、自轉車店、食堂、茶店、小間物店、寫眞機店、クリーニング店、刃物店、機械油店、ワイシャツ・ネクタイ店、等々

最近封切 評判映画二大特作

名場面寫眞多數入り

忠誠鬼も泣く勇士の大活躍 大帝の密使…（R・K・O映畫）

美しい女畫家涙の悲戀物語 戀人の日記…（トビス映畫）

人氣花形結婚ロマンス

▲娘を動かした手紙…文藝家 淺原六朗

▲スキーが取持つ縁…聲樂家 四家文子

▲無分別な結婚…代議士 西尾末廣

短篇小說大傑作選

漁村哀話 棄身の中の花 野村愛正

痛烈義膽 葉隱武士 雪竹半四郎

純情可憐 地上の神々 戸川貞雄

悲戀仁義 愛憎光明道 橋爪彦七

武人哀切 愛妻武士道 山本周五郎

熱血熱涙！戰爭小說傑作集

▲悲壯感激 涙の照準 木村毅

▲戰場秘話 空の惡魔と小兒 黑田禮二

▲戰友の仇 祖國の唄 大木三千

難病征服體驗談

▲私の肺病征服…文藝家 岡戸武平

▲私の胃潰瘍征服…畫家 嶺田弘

▲私のぢ病征服…洋畫家 小林鐘吉

永井柳太郎氏　山室民子孃　杉野喜精氏

熱血躍る！百万円競馬 日本ダービー大爭覇戰

輝く奮闘！日本電力社員 池尾芳藏氏出世物語

▲縮ばなし世間學

▲恩師安部磯雄先生 永井柳太郎

▲亡き母を偲ぶ 山室民子

▲いざ戰爭といふ時重要物資代用品を何うするか（工學博士）

▲東株理事長杉野喜精氏の處世成功体驗談

花嫁講座

掛合漫才（東千世子 東喜美子）

池袋警察署長公開の探偵実話 御殿山夫人殺し

戰慄の大犯罪、警視廳管下總動員、名刑事二旬の苦心捜査、果然、惡運盡きて犯人逮捕！

海と港世界の面白い話座談會

船長機關長七氏の快談

▲特輯口繪 漫画大レヴュー館

▲色紙特輯 キング大娛樂園

▲特選寫眞 世界子守風景

▲谷脇素文 漫画縮尻帳

大岡政談 本町小町

日本で一番面白いキングの小說

俠艶鐵火 清水の小政（原巖）

連載マン畫小說 朗らか三銃士 西港子郎・志村つね平合作

俠勇小說 乳房祭（小島政二郎）

恋愛小說 曉は遠けれど（竹田敏彦）

美女俠盜 江戸五人男（子母澤寛）

家庭悲劇 呼子鳥（加藤武雄）

恋愛小說 薔薇競技（細田民樹）

現代小說 光の漣（久米正雄）

怪奇探偵 大暗室（江戸川亂歩）

▲諧謔小說 落した月給袋（益田甫）

▲新作落語 言心（立川ぜん馬）

戀愛小說 現代の英雄 菊池寛

滑稽小說 青春オリムピック 中野實

此の外数十篇満載の大壯觀!! 茲に全部は掲げ難し！是非書店で實物を御一覽下さい。

特價六十錢 送料六錢

發行所 東京・小石川 （振替東京三九三〇） 大日本雄辯會講談社

特別議會に提出の法律案決定を急ぐ

義務教育年限延長案は再檢討を行ふ
特別議會には提出せぬか

【東京電話】安井新文相は五日午後三時半より文相官邸に伊東次官、藤野普通學務局長を招致し近衛內閣により召集される特別議會に提出すべき法案追加豫算について協議を重ねたが、なほ決定を見るに至らず更に六日午前九時より日曜日にも拘らず文相官邸に於て省議を開き、具體的協議を遂げ、七日の臨時閣議に於て文部省として提案する事項ありや否やを決定することになつた、而して廣田內閣以來懸案となつてゐる義務教育年限延長案は去る七十議會に於て林前無任所文相より次期議會に提案する方針を言明してゐる關係上、安井新文相としては今日の財政上に於て義務教育八年制を實施する必要ありや否やの根本原則を究明したる上、之に對する態度を決すべく愼重考慮を重ねてゐるが、首相たる近衛公は年來小學校六年制論者であり、又實際問題として義務教育八年制實施上必要なる教員の養成その他の準備など年度半ばに於ては不可能なるのみならず、會期短き特別議會に十分の審議を望むことは困難視される事情にあるため、結局平生前文相の義務教育年限延長案は更に再檢討を行ふ意味より特別議會には提出されぬものと見られてゐる

重要農村法案は通常議會に持越し

【東京電話】有馬農相は特別議會に農林省より提出する法律案を至急決定する必要あるため、五日午後戸田次官を省內大臣室に招致して去る七十議會に於て審議未了となつた農地法案、負債整理特別法並及び農村負債整理法、產業組合自治監督法案、產業組合中央金庫法中改正法律案などに關して案の內容及び審議未了に至つた事情を聽取し、此等法律案の議會提出について協議したが農地法案、農村負債整理法案は會期の短い關係上通過困難と見られるので、この二大法案は特別議會に提出することは見合せることに方針を決定した、而して產組自治監督法案は取り急いで提出せずとも今秋には產組の一齊檢査が行はれることになつてゐるので是非不提出となる模樣である、從つて農林省が特別議會に提出するのは產組中央金庫法中改正法律案のみとなるものと見られ、一切の重要農村法案は通常議會に持越すことに決定した

台灣銀行の營業年限延長に日本銀行券を加へるための改正法律案は町內大藏大臣の方針が決定した

大藏省の提案

【東京電話】大藏省では特別議會に提出すべき財政經濟關係の諸法案について調查立案を進めてゐたところ內閣更迭の結果、更に檢討する必要を生じたので來週より改めて審議を開始することになつたが、賀屋新藏相の意向は前議會に於て不成立となつた關稅改正法案以外目下のところ提出の態度未定であるが大體左の如くである

一、關稅關係改正法案

鐵鋼關稅免除に關する法律案及び自動車關稅關係の關稅定率改正法律案は提出するが、輸出統制稅法案はなほその方法に於て研究の餘地あり未定である

一、割增金附貯蓄債券發行に關する法律案

國民貯蓄獎勵のため前內閣當時割增金附貯蓄債券發行の方針を樹ててゐたが、賀屋藏相は當時の割增金附入場券發行をなすため金融界の意向を忖度して提案を見合せることになる模樣である

一、台灣銀行法中改正法律案

擧國一致外交政策の遂行を
きのふ閣議で承認
廣田外相愈よ近く乘り出す

【東京電話】廣田外相はかねて外交政策の遂行には眞に擧國一致の實を擧げ、朝野協力により圓滑な外交推進の必要を痛感し、四日の親任式後その方針の一端を披瀝したが、五日の閣議席上これが實現に關し左の如く意見を開陳し閣僚の異議なく承認を得たので、いよ／＼近くこれが實現に乘出すことになつた、即ち廣田外相は外交を政爭の外に置くべく、近く政民兩黨幹事長なり或は然るべき代表者とそれ／＼會見、帝國外交の根本方針を說明諒解を求め、又貴族院研究方面にも同樣の措置をとり、又反政府の立場にある社大黨にも然るべき知友を通じ懇談を遂げ擧國一致外交政策の圓滑な遂行を期待してゐる

當分の間連日閣議

【東京電話】近衛新內閣は時局の重大性に鑑み當分の間連日閣議を開くこととなつたが五日も午前十時三十分から首相官邸に閣議を開き近衛首相以下各閣僚出席先づ閣議進行方法に關し打合を行ひ風見書記官長に對し種々注意事項を指示し次いで閣議決定に關することは總て書記官長に一任することを申合せ更に現內閣の一般施政方針については七日の定例閣議で決定即日中外に聲明することゝし最後に廣田外相より擧國一致外交の實現に關する方策に關し說明あり正午散會した

企畫廳總裁
後任に首相苦慮

【東京電話】企畫廳總裁問題の解決については政府は組閣當初より軍部方面においては馬場內相の兼任を希望してゐるところであるが一方賀屋藏相の入閣に際し吉野商相の就任を條件とすると共に企畫廳總裁も商相兼任とするか或は拓務大臣兼任とするのが妥當であるとして此旨近衛公に進言してゐるので閣內には企畫廳總裁後任を繞つて相當複雜微妙な空氣ありこれが解決如何によつては將來閣內に與へる影響は甚大なるものありこの間に處する近衛公の裁斷に注目されてゐる

寶物古蹟名勝天然記念物保存會

既報本府寶物古蹟名勝天然記念物保存會は來る九日午前九時から本府第一會議室に於て大野政務總監統裁、委員として內地側から池內、鈴木、黑板東大教授、原田同助教授、濱田、天沼京大教授、梅原同助教授、朝鮮側から柳正秀、崔南[illegible]

◇近衛首相の放送（四日首相官邸）

新閣僚の橫顏
（東京支社發）

安井文相
性極めて豪放磊落
近衛首相とは一高時代の同窓

元老西園寺公が近衛公を引張り出した理由は二つある、一つは公自身が多分に革新的イデオロギーを持つてゐながら然も漸進、革新の何れの層にも支持を受けてゐる事と、更に一つは一寸言葉は惡いかも知れないが時局安定の一方策として公を出馬させた事である、從つて近衛內閣の將來に於ける功罪は別として、これだけでも十分に近衛內閣成立の意義はあるのである、然し一方公の時局に對する過去二、三年の動靜と思ひ較べて今度の組閣を考へて見ると、公は只單に切札となつたばかりでなく、獨自の立場から自己の抱負を表現すべく相當の注意が拂はれてゐる事を見逃す事は出來ない

安井新文相の異數の拔擢はこの事情を端的に物語つてゐる、彼は既に新官僚の先驅後藤內務省の少壯官吏に依つて結成された新官僚派の指導者で、嘗ては同志から內務大臣或は內閣調查局長官として擬せられた逸材である、公とは一高時代の同窓で當時から既に肝膽相照す間柄であり、公の新黨樹立運動の黑幕的存在であつた事は事實であつて、彼の出現は決して偶然ではない

首相より一つ上で四十八歲の働き盛り、性極めて豪放磊落、大阪府知事としての赴任挨拶に「私はまづ相手の立場を理解せよと言ひたい、何事もテキパキ處理して頂けば萬事は他人委せで酒でも女でも干涉がましい事は大嫌ひです」と些かの衒ひもなく放言するあたり、彼の面目躍如たるものがある（寫眞は安井文相）

風見書記官長
政治が全生命
素朴荒削りの野人肌

立場は違ふが風見章氏の書記官長就任も安井氏と同じやうな意味で異彩を放つてゐる、彼は素朴荒削りの野人肌で、それでゐて酒も煙草も喫まないと言ふ眞面目一點張り、政治を自己の全生命として打込んでゐる

中野正剛氏の紹介で民政黨に入り更に同氏と行を共にして國民同盟に入り、協力內閣運動を起して茨城縣の風見として天下に知られたが中野正剛氏等の情實を無視した脫黨に公然、政治に嫌氣がさして昭和九年一月松岡洋右氏の主宰する政黨解消聯盟に加入一方茨東日報を經營して僅かに名を成してゐる、『政治家』を一束にして襟首を鷲掴みにして私の思ふ方向に引摺つて行きたい」と時世を慨歎する彼が、蠢動たる正義の刄に如何なる切れ味を見せるか、安井氏と共に新日本のホープである（寫眞は風見書記官長）

物價對策委員會への
新內閣の態度
繼續存置の方針

【東京電話】新內閣の物價對策委員會に對する態度は前內閣の方針通り之を繼續存置し物價騰貴の對策を講ずる方針であるが、同委員會の委員には現在五名の欠員があるので、之が補充として結城前藏相、伍堂前商相の外政民兩黨より適當な人材を詮衡して委員に任命する意向である

廬山で夏期訓練

【上海五日發國通】蔣介石氏は汪精衞氏は今秋の國民代表大會開催を前に暑中休暇を利用し今夏全國各大學の教授及び學界の中堅分子を廬山に招致し夏期訓練を兼ね重要意見の交換をなすことゝなつたが、右は國民國家統一に對する國防、民族、教育、文化、產業、經濟各部門に亘る抱負を民間に徹底せしめ、支那再建運動の力強きスタートの基礎工作を強調するためといはれる、廬山夏期訓練に教育界の要人を招致するのは

金政策は不變
米大統領言明

【ニューヨーク四日同盟】ロンドン金市場の異變で國際金情勢は頗る不安定となり、これと關聯してアメリカの金政策變更が再び噂に上つてゐるがルーズヴエルト大統領は四日新聞記者團の質問に對し左の如く語り金政策不變更を言明した

問　英米佛三國共同で金問題について何か聲明するとの噂があるが、それは事實か

答　左樣なことは全然知らぬ

問　アメリカの金政策に何か變更を加へるやうなことがあるか

答　全然ない、その問題については餘り氣に病む必要はない

特別議會召集は
出來るだけ速かに
七月中旬になる模樣

【東京電話】近衛新內閣は出來るだけ速かに特別議會を召集することに五日の閣議で方針を決定したが、新內閣の特別議會對策としては從來各省において懸案となつてゐたもので眞に緊急已むを得ざる法案を提出、各方面の協贊を得て極力避け提出法案の圓滑通過を期する方針である、從つて會期は十日乃至二週間とみられ、召集期も七月中旬になる模樣である

鐵道省特別議會に
一件も提案なし

【東京電話】中島鐵相は五日佐賀次官と特別議會の提出議案につき喜安次官と協議の結果、前議會に於て鐵道關係の法案件は全部通過成立しその後急を要するものなきため法律案は一件も提出せず、一方事業改良費の豫算については資材不足、鐵道用材の騰貴などにより本年度中に追加要求の必要は認めるも、豫算は來春の通常議會に讓ることに決定したが、特別議會會期を考慮してこれが提案の可否につき目下研究してゐる

思想局長決定

文部省思想局長の後任は文部書記官[illegible]氏に決定した

近衛內閣の
宮中席次

【東京電話】近衛內閣の宮中席次は五日左の如く決定した、廣田外相の席次は既制令に從へば杉山陸相の次となるが、畏き邊りでは元總理大臣であつた廣田氏に對して特旨を以てその席次も閣僚の筆頭を賜り優遇あらせられた

宮中席次

近衛首相、廣田外相、馬場內相、米內海相、賀屋藏相、杉山陸相、永井遞相、安井文相、鹽野法相、有馬農相、吉野商相、中島鐵相、大谷拓相

產業組合中央金庫
理事長に石黑氏か

【東京電話】有馬伯の農相就任に伴ふ產業組合中央金庫理事長の後任は石黑忠篤氏の出馬を促し五日有馬農相が同氏に交涉した、同氏の出馬は疑問視され就任を受諾しない場合は前農林次官長瀨貞一氏に御鉢が廻る模樣である

司法省の提
出法案決定

【東京電話】司法省當局は去る七十議會で審議未了となつた左記三法案を特別議會に提出することに決定した

一、裁判所構成法中改正法律案

一、判事懲戒法中改正法律案

一、刑事訴訟法中改正法律案

不干涉英試案に
獨は質疑を提出か
直ちに受諾は至難

【ベルリン四日同盟】ベルリン駐剳イギリス大使ヘンダーソン氏は三日ドイツ外務省を訪問、不干涉監視に關するイギリス政府の試案を提示、爾來ドイツ政府に於て愼重に審議してゐるが、直ちに受諾することは至難と見られ、イタリー政府と緊密な連絡をとりイギリス政府に對して特に國際監視隊の協力案につき質疑を提出するものと見られるが、ベルリン外交筋の消息によればドイツ政府の意向は略次の通りと推察される

一、安全地帶設定

イギリス政府はスペイン國內に安全地帶を設定して兩交戰團體の右地帶で戰鬪行爲に出ぬやう公約を確保することを提唱してゐるが、ドイツ政府としてはバレンシア政府の公約に信頼を置くことは出來ない、バレンシア政府の公約を信頼するとは到底出來ず、ドイツ政府は同意し難い

一、監視隊の威力

イギリス政府は何事か事件が發生せる場合國際監視隊に參加してゐる英獨佛伊蘇五ケ國艦隊の司令官が協議することを提唱してゐるが、スペイン人民戰線軍から攻擊を受ける場合、ドイツ艦隊司令官としては共同協議の結果を待つことは出來ず、至急反擊に出でざるを得ない

小磯軍司令官

小磯朝鮮軍司令官は西田高級參謀、原七副官を隨行六日午後四時十五分あかつきで釜山、大邱の防衞演習に出發、十三日午前二時五十五分釜山着ひかりで歸任の筈

國內紛爭を克服し
健康も亦回復
蔣介石氏の時局談

【上海五日同盟】蔣介石氏は四日午後廬山において大公報記者を引見して時局談を試みたが、蔣氏はその際左の意見を發表した

國內の紛爭は總て克服、余も亦健康を全く回復した、我が中國は今や正に民の利益に則ひ致し建設に邁進すべき時である、國家の生存は唯自強に頼る、國家も亦人の身體の如く自強を圖ればもとより病も犯さず、建設期の中國は經濟と教育に力を注ぐべきである、而して經濟については國民經濟の建設を以て一切の根本となし、人材を集中し教育に關してはその方針政策その他一切の機構に對して根本的な檢討を加ふべきである、政府は人材を求むること切なるものあり、全國的專門家技術家が政府と合作し政府を後援せんことを望んでゐる

なほ蔣介石氏は健康全く回復して執務に精勵してゐる模樣で、蔣氏は汪精衞氏と共に今夏廬山に全國大學教授を召集して教育、經濟に關する討論會を催すことになつた

有意義だつた
宗像氏の訪支

【上海四日同盟】五月四日東京より來滬上海を中心に支那の經濟情勢を視察し更に南京、漢口、九江、廬山を遍歷して長江沿岸の經濟情勢を實地視察した宗像久敬氏は六日秩父丸で歸國することになつた、同氏は凡そ一ケ月支那に滯在し支那側では宋子文氏はじめ吳鼎昌實業部長、張嘉璈、李銘、杜月笙氏等財界有力者、イギリス側では財務官ホール・パッチ氏、トリック氏、イギリス側經濟顧問委員ロージャス氏と會見支那側の日本財界に對する態度乃至意向を聽取し、日銀當局として對支經濟工作に必要な調查の目的を果した模樣である、支那側は宗像氏との會談において日支提携の必要を認め、支那の經濟建設に對する日本の好意的態度を要望し宗像氏も財政技術家としての立場より支那各方面に忌憚なき忠言を試みたが、支那側においても同氏の如き專門家の意見を歡迎し宗像氏の訪支は非常な效果を收め、また同氏の訪支はイギリス使節リース・ロス氏、アメリカ輸出入銀行頭取ピヤーソン氏の訪支と日を同じうしたため各方面に異常な注目をひいたが、日本銀行當局では支那情勢の視察と相俟つて同氏の歸國後の進言決定は日銀當局としての支那經濟建設に對する動向を決定せしめるものとして注目されてゐる

多獅島の築港
明年度から着手

東滿道の開設、鴨綠江水力電氣の開發、新義州に於る化學工業の急激な發展に伴ひ、多年の懸案であつた多獅島築港は愈よ明年度から實現することになつた、目下本府土木課で具體案作成中で大野總監が特別議會に出席のため東上する際、大藏、拓務兩省の諒解を求めることゝなつた、同港築港は松岡總督鐵道局長などは三千萬圓の工費を投じ、三百萬トンの呑吐能力を有する施設をなすべしと云つてゐるので、三百萬トンの能力は現在差當つて必要とせぬので、第一期計畫は明年度から七ケ年の繼續事業として經費一千萬圓で百萬トン程度の施設を行ふことゝなつた

鐵道省の大異
動は六月下旬

【東京電話】鐵道省の人事異動は前內閣時代から懸案となつてゐたが、中島鐵相は就任と同時にいよ／＼これが實現を圖ることになつたので、近く喜安次官の勇退に初め本省地方鐵道局を通じ大異動が行はれる模樣である、喜安次官は嘗てより勇退の機會を狙つてゐたが、遂に今日に及んだもので、中島鐵相としては愼重に決定せんとしてゐるから異動の時期は六月下旬と見られてゐる、なほ喜安次官と共に勇退する古參局長は數名に上る見込みで、次官の後任には局長工藤義男氏か或は新進拔擢の意味で東鐵局長坂口忠次氏を起用するかによつて異動の範圍も異つて來るものと見られる

內鮮滿產業經濟財政
等に就て意見を交換
六日本府第一會議室に於て

鮮滿一如の大政策の遂行に就いては着々と進められ既に全鮮經濟界の巨頭實業者、商工會議所會頭を集めて貿易會議を開催して意見を聽取したが、目下全鮮知事長官會議が開催中で折柄南木滿洲國財政部總務司長、澤田大藏、小里拓務兩省事務官の入城を機として來る六日日曜日午前九時から本府第一會議室に於て林財務、山田殖產、吉田鐵道の各局長に民間側から公森鮮銀副總裁、有賀殖銀頭取、賀田商工、矢島農林その他有志者を集めて內鮮滿產業經濟財政等に就いて隔意なき意見の交換を行ふことゝなつたが、今や內鮮產業經濟一貫統制の叫ばれてゐる折柄なので各方面から注目されてゐる

拓相祕書官決定

【東京電話】大谷新拓相の祕書官は海口守三氏に決定した

人

◇土屋大郎祕務局會計局長　入城中五日歸任

◇德川好敏中將（航空兵團長）五日午後より旅客機で京城通過歸東

南泰西北

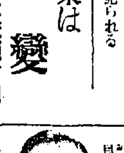

國際都市京城の府尹さんの官舍が貧弱ではモロ・モロの賓客接待にも申譯なしと、四萬圓を投じて總督府公館の寄附に立派な官舍が出來上り落成式をかね四日午後四時から在城の領事や府議など約百名を招き下見を行ひ▲引き越し祝宴の代りに祝酒一獻を振舞まつたが▲その昔の府尹さん谷多喜磨、關水武、井上淸の諸氏甘藍府尹を摑まへて、こんな立派な官舍は全部一ちや、僕たちももう一度京城府尹なら志願してもいゝぜ▲とうらめしさうに甘藍府尹をネタ▲ことしきり（寫眞は甘藍府尹）

スター自作小說集
★★★★★
野菊物語…入江たか子
戀愛合戰…佐野周二
婦人記者…高杉早苗
日本は大丈夫…小杉勇
マリちゃんとパパ…悅ちやん
少年龍騎兵…突貫小僧
好道吉日…片岡千恵藏
★★★★★

陸戰の花形…戰車
集團爆擊時代來る
ドイツはロシヤと同盟した
ヒンデンブルグ號爆破の陰謀

一萬圓貰つたら
懸賞當選作
×近代未婚青年俱樂部
×私はタイピスト
×烏賊漁村商行
×金・色・如・來
×貰ひ果して分娩し
×花嫁學校長に

長篇漫畫小說　突喊居士　ミルト・グロッス原作

七月增大號

チャールス・ロバーツ作

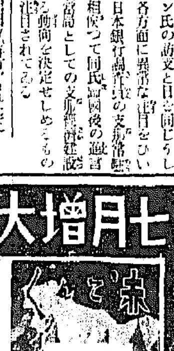

科學者の恐怖
人類の次に來るものは？
火星人攻め來らば？
地球の滅亡近し！
これは單なる科學者のみの恐怖に止まるであらうか？

新青年

將棋八方睨み放談會
（出席者）關根名人…土居八段　金子八段…木村八段　花田八段…金八段
◎寶塚今昔奇談（那賀山）
◎双葉山全勝觀戰記

中篇探偵小說　蛇屋敷の殺人（甲賀三郎）
金城盜戰記（角田喜久雄）
蜘蛛（[illegible]）
あくぼ往來（乾信一郎）
鐵の舌（大下宇陀兒）
惡の花束（中野實）

ルレタビイユ
★ガストン・ルルー作
★久生十蘭譯

長篇探偵小說
世界探偵小說中隨一に推奬された名作「黃色の部屋」の完譯。青年探偵記者ルレタビイユの天才的頭腦對犯人の智慧の戰ひ賞々たる三百頁の大冊。

別冊附錄

本號に八十錢
東京日本橋本町三　博文館　振替東京二四〇〇番

社說

婦人の新大地

近代社會に目ざましき活動をなした運動に、勞働運動と婦人運動とがある。勞働運動のことは暫く問はずして、婦人運動の方は婦人の解放運動と、參政權獲得運動との二面があり、解放運動の方は內地に於ては大體に於て之に成功し今日では參政權獲得運動の方が婦人運動の主流となつてゐる。歐米に於ては婦人參政權獲得は既に成功してゐるも、その結果はどうであつたかといふことについては大分議論が存在してゐる。婦人が活躍すべき舞臺は色々あるのであるが、何も一々男子の轍跡を逐う必要はあるまじく、婦人でなければ出來ぬ他の新生面に進出することも意義深き事柄であらうと思ふ。婦人にして初めてその職責を完了し得る舞臺に活動することは、天下國家にとつて頗る重要な意義を發すことであり、國家としては切にそれを要望して止まぬところのものである。

×

それは健全なる婦人が、健全なる子女を生むといふことである。今日の婦人の努力が、明日の國民を生む鍵となり、堅實で良質な明日の國民の多數を造り出すことが國家興隆の基礎であることに想到したならず、この點に關して男子には與へられてゐない特權を保持してゐる婦人達が大に覺醒しいその天與の職分に向つて邁進すべく全力をつくすべきである。殊に、今日の如く、國民體位の低下が國家の大問題として憂慮されつゝあることを思ふならば、婦人が國家のために協力して、次代の健全なる國民の生育に寄與することは、まことに崇高なる職務であり、國家の礎石を築く上に、これほど偉大なる貢獻はないわけである。これは固より優生學的見地の上に立つものであるが、之は學う學問的見地から云ふよりも、健全なる國民の國民常識として、極めて自然に行はれなければならぬ運動であると思ふのである。

×

元來人間を生物學的に向上せしめるには、個人の向上をはかることゝ、種族全體の向上をはかることの二面があるのであるが、特に種族全體の向上をはかるために婦人全體の協力を必要とするのである。而してその協力すべき婦人は、社會における優位にあるインテリ層の婦人が先驅に立つべきであつて、優生學的に見てもこれを切望して止まぬのである。婦人の活動すべき新天地といふのは、國家興隆の基礎を築き成すための舞台であつて、よき母たり、よき國民たるべきことがそれである。優生學は人類進化の推進力たるべき學問のことであつて、その待望するところは、その學問が國民大衆の間に常識化され習俗化され、男女生活の規準が、自然裡に優生児童の出生を招來することである。そこに立到るまでの努力と協力とが、指導の先驅に立つ婦人の責務であると考へる。切に此の新天地の開拓を望んで止まぬものである。

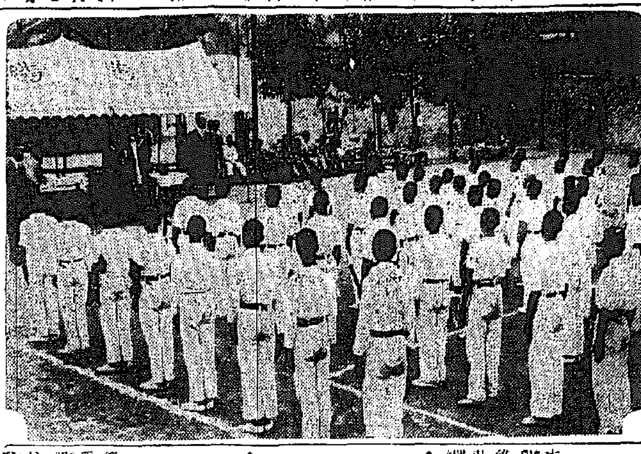

中等庭球リーグ入場式（善隣コート）

スポーツ

本社後援　中等庭球（第一日）
二高普・龍中・善隣勝つ

本社後援、第十七回京城男子中等學校庭球リーグ戰第一日は五日午後四時から善隣コートで入場式に引續き開始された、第一回戰の戰績次の通り

◇二高普 16—11 養正
(朴相烈 李內基) 0—4 (李相鐵 洪淳均)
(崔昌善 趙征煥) 4—0 (白永哲 柳俊秀)
(李鶴俊 金鶴洛) 4—3 (申亨均 韓相榮)
(金鳳熙 朴瑞圭) 4—1 (秋義敎 梁南錫)
(康道源 金在鎬) 4—3 (金成學 申世榮)

◇龍中 18—8 京商
(古谷 池田) 4—2 (山野 川原)
(松野 杉尾) 2—4 ([illegible])
(村松 松井) 4—1 ([illegible])
(吉田 西村) 4—0 ([illegible])
(藤江 妹尾) 4—1 ([illegible])

◇道商 12—14 善隣
([illegible]) 1—4 ([illegible])
([illegible]) 0—4 ([illegible])
([illegible]) 4—1 ([illegible])
(岩本 柴田) 3—4 (大川 原口)
([illegible]) 4—1 ([illegible])

學生軟式庭球聯盟　對校競技　第一日
延禧(一部)普成(二部)各優勢

第三回朝鮮學生軟式庭球聯盟對校競技大會は五日午前十時から京城運動場で開始、總得點は第一部で普成が九十點を得て斷然他を壓してリードしてゐる、なほ第二日は六日第一部午前十時半、第二部午前九時から開始される、なほ優勝戰は第一部優勝者と第二部優勝者との間に午後五時から開始される、五日の戰績は次の通り

◇第一部
藥專 17—7 佛專
普成 16—12 醫專
醫專 19—7 佛專
藥專 13—11 法專
普成 17—11 法專

◇第二部
延禧 18—11 セ醫專
高商 16—11 齒專
セ醫專 20—7 高工
延禧 20—2 高農
延禧 19—8 齒專
高商 18—9 高農
延禧 13—8 高商
延禧 20—4 高工

孫基禎千五百米に優勝
新記錄三つ、普成斷然リードす
朝鮮學生陸上競技　第一日

宇垣前總督賞牌爭奪の第四回朝鮮學生陸上競技對抗選手權大會は五日午後一時から京城運動場に開かれた

第一日の成績は豫想通り孫基禎の千五百米、蘇鎭南の高障碍、朴贊奎の投擲優勝によつて普成がリードし、短距離に優勢な高農がこれに續き、大學、高商の順で前二者を追つてゐるが

高商は中出が四百繼走豫選で肉離れして短距離の望みを失ひ痛手を受けた

孫基禎は千五百米でも相當なスピードを見せ、朝鮮學生新記錄を出した

オーヴァ・ワークにならない程度で色々と走るのも彼のためには惡くはないことだ

新記錄はこの他に朴贊奎（普專）の砲丸、高農チームの四百繼走を加へ三種目で本大會としては好成績であるが、依然スプリンターの不調が目についた

第一日得點
普專四六▲高農二一九▲齒專二五▲大學一九▲高商一八▲高工一五▲京城醫專五

百米（決勝）1內田（高農）十一秒六 2山田（高農）十一秒七 3李英敎（高商）4井荷（京醫）5鮮于檪（大學）6朴永俊（齒專）

四百米（決勝）1丸山（高農）五三秒F大會タイ記錄 2中尾（商工）五四秒 3向野（高商）4張洪植（高商）5山田（高農）6水谷（齒專）

千五百米（決勝）1孫基禎（普專）四分一三秒F 2李種木（高農）四分一七秒二 以上朝鮮學生新記錄 3洪顯文（普專）四分十七秒八 4宋觀鎬（普專）5大橋（高工）6杉原（大學）

高障碍（決勝）1蘇鎭南（普專）一七秒一 2荒木（大學）一七秒四 4樋八重（高商）4鄭富錫（大學）5李基順（高工）6四本（高農）

四百米繼走（豫選）▲A組1高農（丸山、山田政、內田、山田豐）四五秒二 朝鮮學生新記錄 2齒專 3大邱醫專 ▲B組1高工（田村、山本、李、中尾）四六秒六 2普專 3大學豫科

千六百繼走（豫選）▲A組1高農三分四四秒四 2齒專 3大邱醫專 ▲B組1普專三分四五秒 2高商 3京城醫專

砲丸投（決勝）1朴贊奎（普專）十米八六 2碕谷（齒專）一〇米七四 3鈴木（大學）一〇米四九 4李春益（京醫）一〇九五 三米四 承旭（普專）一〇米一九 6姜永善（高農）一〇米一七

圓盤投（決勝）朴贊奎（普專）三八米七四 朝鮮學生新記錄 2李春益（京醫）三五米七〇 3白承旭（普專）三四米三三 4金國完（高商）三〇米六九 5福谷（齒專）三〇米一二 6暨律（大學）二九米四四

走巾跳（決勝）1田村（高工）六米一六 2朴永俊（齒專）六米一一 3荒木（大學）六米〇二 4朴商禹（普專）5黒原（大學）6盧聖仁（齒專）

棒高跳（決勝）1蘇鎭南（普專）三米三〇 2手島（齒專）三米二〇 3盧聖仁（齒專）三米二〇 4山下（高農）三米一〇 5藤本（大學）三米一〇 6橋本（齒專）三米

接戰實に十一合
2A—1 吳の劇的本壘打
早大先づ慶應を破る

【東京支社電話】一部夕刊既報、傳統を誇る早慶第一回戰は白熱的な投手戰を展開、一對一で遂に延長戰に入り、十一回慶吳の放つた劇的本壘打により二A對一で早大が先勝した、試戰午後四時十三分

早	1	0	0	0	0	0	0	0	0	0	1A	2
慶應	0	0	0	0	0	0	1	0	0	0	0	1

◇十回（慶）大槻遊飛、川瀬遊ゴ、櫻井遊飛（早）小楠の代打片岡二壘上を破く安打、白川の犧打で二進、若原の遊ゴで片岡三壘手にタッチされたが落球してセーフ若原も二進（この時慶應から異議を申立て三十五分間タイムとなる）村瀬四球で一死滿壘永田三振、南村無爲

◇十一回（慶）三者凡退（早）この回の第一打者、吳いきなり腰あたりの緩球を左翼芝生にたゝきつける劇的大本壘打をかつ飛ばし遂に二A一で早稻田軍に凱歌揚る閉戰四時十三分

（早大）

	打數	得點	安打	犧打	三振	四死球	失策
永田							
南村							
吳							
井好							
藤原							

（慶大）

川瀬							
櫻井							
大槻							
本田							
宮崎							

38打 15得 1安 0盗 30三 19四 1失 ／ 31打 25得 4安 0盗 5三 33四 17失 3

10—8 鐵道先づ勝つ
遞信の急追(七回)及ばず

京城實業野球聯盟リーグ鮮鐵對遞信の第一回戰は前報對府廳戰に引續き五日午後二時四十分から鮮鐵先攻、佐田（球）津島、馬場、百瀨（壘）四氏審判で開始、十對八で鐵道が先勝した、閉戰六時二十五分

鐵道先	0	5	3	0	0	0	0	2	0	10
遞信	1	0	1	0	1	0	5	0	0	8

遞信は近ごろにない凱歌振りを示し一回先づ島宮の右前安打と藤井の右翼線三壘打で早くも一點を先取し好調のスタートを切つたが二回朴投手は全くコントロールを失し五つの四球を出し加へて川下、山中のタイムリーヒットを喫つた、更に三回朴制球は力に乏しく三點を加へられてつひに退却した

代つて矢野は最後まで完投し得るかと危まれたが、遞信はこれに挫けず全軍七點とみに振つて近來になくハリキリを見せ、特に五回八對二の開きに餘裕を見せた鮮鐵が森田投手を退げ東を立てるや逆襲の機會を覗ひつひに七回橋本、吉賀西田とよく集中安打を浴せ五點を奪へし、同點に漕ぎつけたしかもこの時西田二壘の際走り込んで顏面をスパイクされ守備陣の痛手となつたが、全軍ゲ強れのポジションを死守する健闘振りであつた

鮮鐵は七回東を退け森井をたてゝ防戰に努めると共に八回の川下に四球、續く大山左前に快打し、金子、栗原との二死後山中タイムリ一を中前に放つてとゞめを刺した

（鮮鐵先）

	打數	得點	安打	犧打	四死球	三振	失策
山子原中地田根川下 大金栗山森沖神大森東川	39	8	10	0	10	9	0	12

（遞信）四宮井武藤本西 西李島矢田島古佐橋古朴 吉田島

▲試合時間一時間四十五分▲二壘打矢野▲三壘打藤井、吉賀▲ボーク森田▲犠殺東▲併殺鮮鐵一

9—2 府廳失策に敗る
殖銀五回に集中安打

府廳對殖銀第一回戰は五日午後一時から京城球場で中村（球）橋本、石井、平井（壘）四氏審判殖銀先攻に開始九對二で殖銀勝つ、閉戰午後二時五十九分

殖銀	0	0	1	5	2	0	0	0	1	9
府廳	0	0	1	0	0	0	0	1	0	2

府廳は守備陣のエラー續出で山田投手もこの直撃には堪へられなかつたもの〻如く、殖銀はこの虚を衝いて四回よく毀ち五點を稼ぎ、前半既に勝敗を決した感があつた府廳はあの貧打では如何とも反撃の機なく殖銀のワンサイドゲームに終つた

（殖銀先）堀田牧本原川木東京城保內長後田早鈴鳥原遼村山田

▲試合時間一時間五十五分▲二壘打牧、早川、徳島、久保▲併殺府廳一

（府廳）村保遊山田中久橋保田孫田井 中

鐵道強敵を屠る
對早大排球戰、遞信は惜敗

朝鮮排球協會招聘の關東大學排球界の覇者早稻田大學對遞信、鐵道の二戰は、五日午後一時から遞信局コートで行はれ府內各中等學校の男女學生等多數の觀戰裡に試合を進めた、第一戰の遞信は第一ラウンド善戰して四一對二三で惜敗したが、第二戰の鐵道は終始よく強剛早稻田をリードし結局四二對二九で壓倒的に快勝した、遠來の早稻田軍は未だ疲勞ぬけ來らず對鐵道では元氣なく敢然鐵道に敗れ去つた

遞信 0 {20—22 / 13—20} 2 早大

早大 0 {18—21 / 11—21} 2 鐵道

（力）（田）（三代）下

遞信		早大		鐵道
中前 井島 1		村 水		森 新
...		...		...

審判 中務 北島　　審判 濱玉・福島

今日のスポーツ

◇陸上競技朝鮮學生對抗選手權第二日（午前九時京城運動場）

◇實業野球—午後一時遞信對鮮鐵第一回戰 午後四時殖銀對府廳第一回戰（京城球場）

◇排球—午後一時早大對遞信第二回戰、引き續き對鐵道第二回戰（龍山鐵道コート）

◇秋式庭球—專門學校聯盟戰第二日（午前十時京城運動場、藥專コート）▲京城中等リーグ第二日（午前九時善隣商業コート）

◇卓球—滿洲國對全京城選拔軍（午後六時府民館講堂）

天龍錦洋
一行京城へ
廿七日から興行

天龍、錦洋一行八十餘名は豫定を早めて來る廿七日から四日間京城本町一丁目田中時計店裏空地でトーナメント式の興行を開くことになつたが、天龍の來城は三年目のことで前景氣を煽つてゐる

61 54 鮮鐵勝つ
對門鐵陸上競技

第四回、門鐵對鮮鐵の對抗陸上競技大會は五日、福岡市春日原で舉行されたが、結局六十一對五十四で鮮鐵が優勝した

操業を控へて
原料に疑義
朝鮮セメント

【東京電話】宇部系朝鮮セメントは六月十日、十五日、二十五日より各一萬（月產各一萬五千トン）づつの生產を開始するが原料たる石灰岩の品質不良といはれ危惧されてゐる

即ち問題は事前調査の不備によるものらしく原料鑛山には石灰岩は豐富にあるが肝心の石灰と石膏に乏しいと言はれ此の欠陷解決には非常な困難を伴ふ上に現在、朝鮮セメントは五百萬圓出資のうち半額拂込濟でありその他は一切宇部セメントの貸付によつてゐる狀態であるから當社の業績不振は直ちに宇部セメントに影響を及ぼす關係にある

朝鮮煉炭の
和順工場完成
各地に販賣網を設立

朝鮮煉炭では全南和順における煉炭工場が近く完成するのでこれが製品販賣のため木浦、光州、麗水、群山、裡里、大邱、大田、淸州等に販賣所を設けることに決定したが更に南鮮諸島の需要に應ずるため馬山、鎭海にも販賣所を設けるべく準備中である

新科學
道德科學(モラロヂー)に就て
十四日より日ノ出小學校で講習會
九日夕來靑閣で講演會を開く

法學博士廣池千九郎先生捌定の新科學モラロヂーは古來世界の學者の態度か硏究され考察せられて未だ論じて其の成就を見ざりし最も宏遠至難なる精神科學にして其の學說の一度世界の學界に發表せられて以來精神界に一大反響を與へ漸次として其の學に志ざす者日に多きを加へつゝあるが現今世界の精神界を支配する道德に五つの系統がある即ち日本の天照大神樣を中心とする道德系統を始め支那の孔夫子を中心とする道德系統、印度の釋迦如來を中心とする道德系統、ユダヤのイエス・クリストを中心とする道德系統、ギリシヤのソクラテスを中心とする道德系統である、而して此外にたゞマホメット其他の異端の思想及び道德系統あれどそれは將來世界の人心を安定するだけの實質を有せざる劣等のものであるから加へませぬ。

此五つの道德系統に一貫する所の道德の原理を最高道德（SUPREME MORALITY）と稱し此最高道德の原理實質其實行の方法及び其實行の結果を人類の歷史と社會學的資料と現代の自然科學の原理とに照らし科學的に考察してたものがモラロヂーである、而して之を一つの學問的體系に組み立て此最高道德は天地の大法則にして我々人類進化の根本原理であります。

◇

孟子の盡子章句の上に修天爵而人爵從之とあり天爵とは最高道德實行にもとづく人間の最高品性にして、人爵は利己的本能に合する所の名利の地位及び物質である凡べて聖人の敎は宇宙自然の法則即ち人類進化の法則に從はぬ者、例へ王侯貴族、富豪と雖も何れも皆沒落すべきものなる事を科學的に立證せられたるものである、されば從來の因襲的學問或は因襲的道德若くは因襲的信仰なるものは皆人間の利己的本能の現れにして我々人間の進化の法則に非ざるものにして學士は現在の謬りたる異端の敎育の缺點謬誤を正し大衆各分の敎育に最も意を注がれてゐる

◇

此法則に從ふ者は人間眞の幸福即ち安心、平和、健康、長命、開運予孫萬世不朽の實現を得べく之に反するものは如何に權力を得るといへども必ず衰滅すべきものなる事を立證せられたるものである、然るに世界の人類は聖人の敎訓に入類進化の原理に反し天爵を修めず直ちに人爵の獲得に奔り進んで悉く失敗し偶々一時成功するも遂には沒落を免れず貴族富豪資本家地主を始めあらゆる階級皆遂に退化するのである故にモラロヂーに於ては世界の人類をして眞くも日本の皇室及び孔子の子孫の如くに萬世無窮の幸福を實現させんとするのである。

◇

ある。故に世界の人類は聖人の本能に從ふ如きは全く人間の利己的本能擴充の結果に外ならず博士は之を啓發する爲には聖人の敎たる最高道德を以てする以外に途なしと斷言せられ七十有才の老軀を顧みず只管人心開發救濟に畢生の努力を捧げつゝある

今回博士の高弟中田中謙郎一行が來城來る十四日より十九日迄日ノ出小學校講堂に於てモラロヂー講習會を開催される事になり其豫備講演會として九日夕午後七時半より本社來靑閣に於て大講演會を開催する事になつた眞に道を求めんとする士は奮つて御來聽せられたし

第十四回　全鮮庭球選手權　中央豫選大會

◇—六月十三日午前九時から
◇—京城運動場・藥專兩コート

參加料 一組につき金一圓、但し學生々徒は金五十錢△**使用球** 丸菱ボール△**ルール** 朝鮮軟式庭球聯盟規則に準據す

◇**申込**◇ 六月九日中・本社事業部へ
◇**組合抽籤**◇ 六月十日午後五時から（入場無料）

主催 京城日報社・毎日申報社
後援 朝鮮軟式庭球聯盟

永遠不滅生命(いのち)の書
生命の實相

讀め！問題の名著愈好評・家の生長 谷口雅春先生著

人間にとつて一番大切なこと、時間的にも空間的にも、永遠に無限に普遍性をもつ重要なことが、こんなにも優しくわかりやすく、しかもこれ程迄徹底的に底の底まで說かれた本は絕無である。だから嚴粛明なる求道者から、又殆ど本を讀んだことのない樣な人に至るまで、一度本書の頁を繰り始めるや殆ど我を忘れ時間を忘れ、熱烈に讀破することになる。それでなければこの樣な哲學的宗敎的人生的書物、しかも全十二卷五千〇ものが八十萬以上も賣れる筈がない。實にこれは永遠に人類の光、地の鹽となるものだ。今値上げ前の好機に、本書を買ひ落されること無きやう、特に申上げます。

値上げ前の此の好機

全集版 全十二冊 五千餘頁 一冊一圓廿錢 送料十錢 全冊一時拂十三圓 送料（內地・外地朝鮮臺灣含む）七月以後 一冊 一圓五十錢 送料實費

縮刷革表紙版 全六冊完成「地・水・火・風・空・行」の總革三方金 各冊三圓 送料十四錢 七月以後 各冊三圓五十錢 送料十四錢

完成の聖書
二圓

我國體との矛盾に苦悶動搖激しき日本基督敎は、こゝに著者の明快透徹せる眞解によつて、危く危機を脫し得た感がある。洵に著者によつて眞の日本的生命に蘇つた基督敎が如何に我國體に叶へるかを見よ。實に日本基督敎頌讃の書として、果然一大渦紋を起せる快著【書店にあり、二圓、送料十四錢】

迷ふに就去　ひとのみち　信徒に與ふ
（三〇錢）

本當の正しき宗敎、完全無缺の生きた宗敎を知ることは「ひとのみち」信者のみならず、現代人凡てにとつての急務である。今こゝに眞理のみの神罰なく搾取なき最後の宗敎が示された。先づ本書によりこの重大事を解決されよ。

絕讚 新刊 二種 增刷出來

母・妻・娘の本
こんなにも深い愛と慈しみで女性の幸福に叡智によつて書かれた新時代の女性の爲に感謝の聖書。絕讚又感謝！二圓 送料十四錢

佛敎の把握
直接その生命が生きた佛教！今こそ佛教は把握された表現者の悟りの把握を現代生活の中に生かされた二圓送十四錢

東京市赤坂區檜町五乃木坂 光明思想普及會 振替・東京五五五一九

朝鮮郵船株式會社
和田蔭線 每日往復 寄港 二見、大濁之、大山 代理店 釜山 ...
濟島線 仁川出港 寄港 ... 代理店 ...
唐津線 隔日往復 寄港 ... 代理店 唐津運送店
仙學線 隔日往復 寄港 ... 代理店 ...
溫陽線 月八回 寄港 ... 代理店 ...
海州線 仁川發 午前八時 每日 寄港 ... 代理店 海州運輸株式會社
仁川 渡船 ... 大阪・海州 ... 株式會社 朝鮮海洋社 電話二一〇三番

朝鮮郵船定期出帆
東京行 下關、名古屋、清水、東京 六月十二日
大阪行 釜山、門司 六月六日
上海行 ... 六月七日
鹿兒島行 ... 六月七日
濟島行 ... 六月十日
近海郵船仁川出帆
沿岸郵船出帆
... 仁川支店回漕部 朝鮮運送株式會社 電話代表 ...

大阪商船出帆
北鮮門司阪神急行 ...
大連・內地直行 ...
北鮮・滿洲・直行 ...
門司・大阪 ... 六月六日 ...
大阪商船株式會社 京城支店 電話本局二一八五三番
ジャパン・ツーリスト・ビューロー 案內所
仁川 慶田組 釜山 釜山商船組

コドモページ

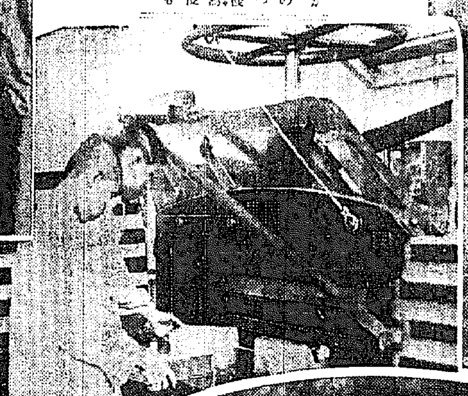

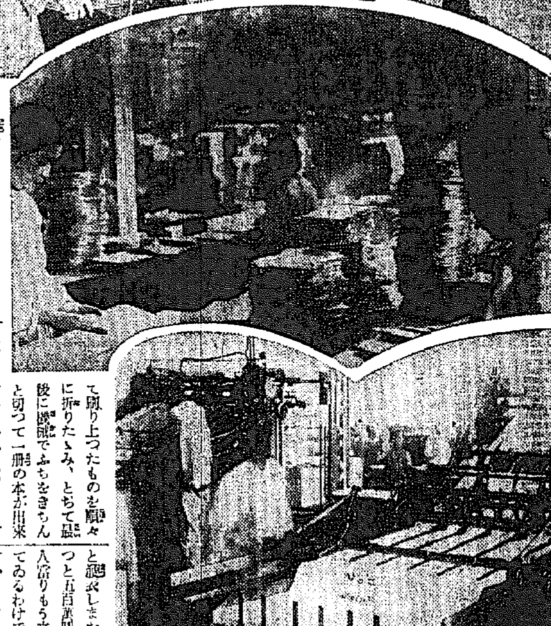

本の出來る迄

學校の教科書は　かうして作られます

皆さんが毎日手にしてゐる本、學校の本を始めとして雜誌の本や雜誌などが出來あがるまでには一體どれほどの手數がかゝつてゐることでせうか？本を讀む人はたくさんゐてもそれを知つてゐる人は少いと思ひます、けふは學校の本が出來上る迄のことを記しませう、いま京城の朝鮮書籍印刷會社でこしらへてゐる本は主に普通學校の教科書全部と小學校の地理・理科の教科書ですが、小學校の國語・算術なども大體同じやうにしてこしらへられます

先づ原稿に從つて活字を拾ひます、これを文選といひますが、活字には大きいのや小さいのや色々種類があつてずゐ分めんどうな仕事です、それから拾つた活字を並べて草木の苗を植ゑるやうに、わくの中に入れてゆきます、これを植字といひます、一方ではまた本の中に出て來るさし繪や寫眞なども更に銅の板にうつして適當な所に入れます、さうしてこれを一度試型にとります、普通の印刷ですとこの紙型の上に鉛を流して鉛版を作りこれを印刷するのですが、學校の教科書は數が多いので鉛版ではすり減つて了ひます、それでこれを更に固い銅版にします、さあこれで土台が出來あがりました次は大きな印刷機にかけて一度に八頁も六頁も刷つてしまひます、そして刷り上つたものを順々に折りたゝみ、とぢて最後に機械でふちをきちんと切つて一冊の本が出來あがりますかういふと如何にもすらすらと簡單に出來るやうですが寫眞と引合せてお讀みになれば分りますやうになかなか複雜です、朝鮮書籍印刷會社では毎日約五百人の人が朝の七時半から夕方の四時半までかうして働いて本を作つてゐます

寫眞説明　上から活字、銅版を並べ、本のかたちをた、切く、刷り上つたものを組合せて、印刷機で刷る、カットの大きな寫眞は刷り上つたものに八頁も六頁も刷つたものを折りたゝむ所です

子供のための世界ニュース

☆**カナダ**☆五つ兒は百萬長者となりました……いま世界中の人氣を集めてゐるカナダのディオンヌの五つ子はその後もスク〱と健やかに育つてゐますが五つ子の財産をあづかつてゐるオンタリオ州の政府では最近の財産調べの結果を十五萬ポンドと發表しました日本のお金にしてざつと五百萬圓です、して見ると一人當りもう立派に百萬長者となつてゐるわけで、今後又映畫に出ますからマゴマゴするとカナダ切つての大金持となるでせう

☆**イギリス**☆三つの太陽現る……イギリスのドーヴァ市の上空に最近太陽が三つ現れ町の人々を驚かせました、三つとも同じやうにカサを帶びてどれが眞物か全く見分がつかなかつたといふことですが、これは空中の水滴のなした惡戲と分りました

☆**アメリカ**☆遊び兒のために……米國ペンシルヴァニア州クレアトンの警察で最近『代理兩親へ子供配達』サーヴィスといふものを行つて兩親達の好評をよんで居ます。夜遊ひの悪いくせがある子供達を持つ兩親は警察へ電話すれば警官がすぐそのゐどころをつきとめ連れて來てくれます。その時兩親は子供を引取りに少額の費用を拂へばよいのです

童話　一人ぼつちの〃おぢさん〃

田淵きよ子

『ヤア！三郎君來たな！』と、瀧をたゝいて、元氣のいゝ聲をかけて下すつたのは吉田のおぢさんでした。お山にはあを〱と美しい若葉が茂つてその中には野村楓と云ふのですが

あの眞赤な

美しい紅もみぢが燃えるやうな色を輝かせてをりました。川を流れてゐる水は、すつかり底まで、透きとほつて、何とも云へないよい心持です。紅白の幕が、ずつとはりめぐらされてゐて、そこ、こゝにはいろ〱なお店が並んでをります。

サアー　イラッシャイ〱

おでん！　おでん！

ビール！〱

サイダー〱

などとおぢさんたちが赤い前掛をしたり白いコック帽をかぶつたりして元氣のいゝ聲を出してゐます

今日は三郎さんのお父様の會社の野遊會なのです。櫻が澤山はえてゐる

牛耳洞なの

です、でもすつかりお花は散つてしまひました、所々にすみれやをきな草が咲き殘つてゐるばかりです。遠くの方まで澄んでゐるお空には白い雲がじつと動きません。なつかしい草のにほひがそよ風のお背中に乘つて、やつて來ます。

サアー三郎クーン！弘子サーン　みんな〱あ、つ、ま、れ――と、景氣しく元氣のいゝ聲で、呼んでゐるのは例の吉田のおぢさんです。

〃おぢサン！おぢさん！なに？なに？〃

と、澤山子供が集まつて來ました

〃みんなで、食べに行からぢやあないか！〃

と、おぢさんは、もう先に立つてどん〱歩き出しました。

おうどん店

おすし店、おでん店と云ふやうにすつかり食べ歩きました。子供たちはおなかが大きくなりましたので鬼ごつこをしたり、野球をしたりして遊び始めました。吉田のおぢさんは、いつの間にかお父様方のお仲間に入つて、ビールを飲んでいらつしやいました。

三郎さんはすぐおぢさんのところにとんで行きました。

おぢさん！おぢさん！お山に行からよ。

と袖をゆすぶりました

〃ゴルッパンツにノータイシャツを着て鳥打帽子をかぶつたおぢさんと

半ずぼんの

かあいらしい三郎君は山をまわつて川べりに下りて來ました。

『きれいな水だなあ！』と、おぢさんが云ひました。『メダカがゐるよ』と、三郎さんが云ひました。おぢさんは、默つて石に腰をかけました。三郎さんもそのお隣りに腰を下して、水に足をピシヤ〱させてゐます。『冷い水だなあ』と三郎さんが云ひました、『三郎君！君一體、いくつなの？』とおぢさんがきゝました

〃ボク？僕ネ十一さ。四年生になつたんだよ〃

〃そうか、大きいんだな〃

〃おぢさん！　おぢさんには父さんや母さんないつて？　ほんとうなの〃

〃うん！ほんとうだよ〃

〃だ――れも居ないつてほんとう？

〃それも、ほんとうさ。

一人ぼつち

なんだよおぢさんは、おぢさんがまだ〱小さい時戰爭で死んでしまつたし、母さんはそうだ、丁度君と同じ十一の年の秋になくなつてしまつたのさ〃

〃そうだつたの……おぢさんはかわいそうだなアー〃と、三郎さんは、ます〱おぢさんが好きになつてしんみり言ひました。元氣のいゝおぢさんも泣き笑ひのやうなお顏をなさいました。

〃三郎君は仕合せ者だよ。おぢさんは、お父さんのお顏なんて知らないんだもの。おぢさんの家は田舍だつたが東京の叔母さんの家で大きくなつたのさ。〃

〃おぢさん！おぢさんは

お父さんや

お母さんのお顏見たいと思はない？〃

〃そりやア　思ふさ。お父さんやお母さんにかあいがられてみたいと思ふこともあるよ〃

〃そうだらうなア！〃

と、三郎さんは、さびしそうな聲で言ひました。

〃おぢさん！いゝ考へがあるよ。ねえ早くお嫁さん、貰ふといゝよ。そしたらお母さんの代りもお姉さんの代りもしてもらへるよ〃

〃ハヽ……三郎君のはいゝ考へだ、ぢやあそうしよう！〃

と、おぢさんもすつかり元のおぢさんになつて元氣よく笑ひました。川底の石が丸くきれいです。水につめたくていゝ心もちです。いつの間にかおぢさんまで水の中で足をピチャ〱いはせてをりました

（をはり）さし繪、野本年一

古い時計いろいろ　〃六月十日は時の記念日〃

水時計　これは漏刻とも云つて最初の時計です。今から四五〇〇年前支那の黄帝が水時計を作つたとつたへられます。水を盛つた容器の底に穴を設け、これから水が洩れて下の受け器にたまると、中の目盛りが浮き上つて來て時を知るといふしかけです。後にはこのしかけも精巧になつて湖剋の餘力を利用して鐘を打たせるとか、利用したものなども出來て來ました

砂時計　やはり水時計と同じ頃に考案されたものと思はれますが、中央のくびれた硝子器の上方に砂を入れ中央の細い部分を通つて砂が下方に落ちるので時間を知るのですが、これは上下を反覆して用ひます

日時計　これは太陽の運行に伴なつて生ずる直桿の投ずる影の位置によつて時刻を知るもので、影の投ぜられる面には時刻を記してあつて字をよめば直ぐに時刻が知れるやうになつて居ります。西洋では紀元前二世紀頃からこの日時計があつたと記されて居ります。これは構造は簡單ですが、陽のささないといふ缺點があります

火時計　蠟燭、石油、火繩、線香などさまざまの燃焼物體がありますが、蠟燭ならばこれに目盛りがついてゐて時を計るのです。また我國では線香の燃え方によつて時間をはかる法が用ひられて居りました

米國の小學校　七年間に四千も減る

最近アメリカ政府が調べた所によりますと、アメリカの小學校は總數二十四萬二千九百二十九校で、七年前に較べると四千三百校減つたさうです、世界一のお金持ち國とゐばるアメリカにしては珍しいことですが、これは不景氣で稅金が少ししか入らないせゐださうです、兒童の總數は二千九百萬人ですが、國の大きさからいつて日本の一千百二十三萬人と較べてこれは當然でせう、次に兒童一人當りの費用は平均七十五ドルで今の日本のお金にするとざつと二百圓ですが日本では卅三圓です

馬にもヘッドライト

自動車と同樣ヘッドライトをつけた馬がウイーンに現れました、これは夜間警備にあたる騎馬交通巡査が乘る馬で前方に綠、尻つぽのところに赤のランプをつけ五十メートルの離れてゐる所から十分見えるといふものです、そして交通整理に好成績を擧げてゐます

本日將棋休載

第十七回懸賞ぬり繪

三錢切手貼封、今週の金曜日迄に京城日報學藝部ぬり繪係にお出し下さい（第十六回當選發表）賞品は美術筆入、筆立、クレヨン、雨傘、紙はさみ、ナイフ、本社銅メダル

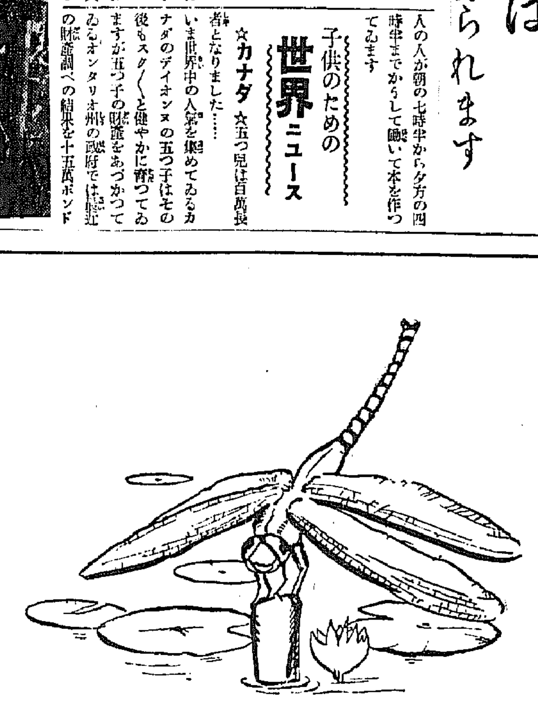

住所	
學校・學年	
スキナモノ	名前

第十六回懸賞ぬり繪當選者

▲牛島輝雄（洪川小三年）▲菅澤正子（南大門小二年）▲矢崎雄彦（南大門小三年）▲山本セツ（馬山小四年）▲李淵在（新昌普）▲松崎悦子（愛國幼稚園）▲李方熙（恩平四年）▲春田照典（龍山小三年）▲山城豊（龍山小六年）▲齋藤敦（大田普四年）▲丸山康正（日出小五年）▲黄福綠（公普卒）▲佐藤サイ子（龍山小五年）▲河崎瑛（山手小三年）▲山本信子（東大門小四年）▲橋本正雄（若松小三年）▲竹内節子（堤井小五年）▲荒田良子（三坂小五年）▲鈴木和子（東大門小五年）▲[illegible]（東大門小六年）

高血壓を恐れよ！

頭重、のぼせ、耳鳴、めまひは血行異狀

何時……腦溢血中風で倒れるか一寸先は闇です

安心ならぬ四十過ぎ

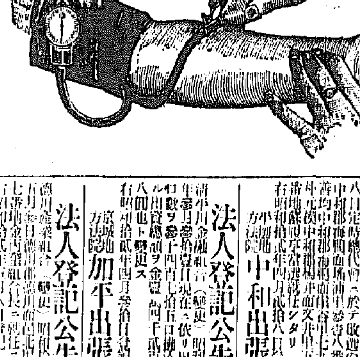

血壓高ければ命短かし……といふ話はよく口にされますが實際には自分の血壓が健康であるか、果して安心してゐて良いか恐るべき狀態に在るか全く御存知ない向きが多い。こんな人は生命保險に加入しようとして保險醫の診斷により加入を拒絶され、初めて高血壓を知るくらゐのもので、萬一斯樣な機會でもなければ高血壓に全然氣付かず、隨つて手當も施す術もなく、また生き長らへる天壽に惠まれながら、可惜頓死急死をして周圍の家族を不幸な目に遭はせるのが例である。

高血壓は何故に恐れなければならないか。それは動脈硬化といふ原因なしに血壓亢進の現象は起らず、血壓が通常で腦溢血や中風さては狹心症などの如き一命を脅かす病氣の突發することは決してないからである。それ故肉食偏好の人、心配ある人、日頃酒類莨を嗜む人、肩の凝る人、永年勤勞して來た人、精神勞働者の如き血壓に關係ある人は勿論、どれほど健康に自信ある人でも四十過ぎたら血壓を調べるか、又は動脈硬化の自覺症狀たる頭重、耳鳴、息ぎれ、動悸、肩こり、疲れなどの有無に注意して、些かでも不安を感じたならすぐさま海貴來のやうな良劑で徹底的な手當、豫防に怠りない事が肝要である。

霖雨季と血壓亢進……　どうしたら簡單に下るか

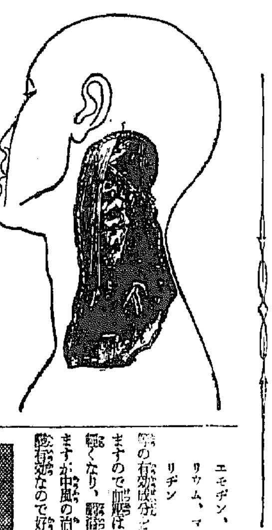

（雨）降りや曇り日に頭がおもく、氣もふさいでとかく物事が億劫になるのは腦に多くの血がのぼつて充血狀態を呈するためです。斯うした天候が幾日も續く入梅どき……血壓亢進から卒中や中風で斃れる人の多いのも當然ですが、日頃血壓の高い人は特に

（攝）生に氣を付けて大酒を愼しみ、精神的な興奮を避け、充分睡眠を取り、便通を正しくつけるなど消極的な注意をゆるがせにしない一方『海貴來』を連用して硬化して居る動脈を柔らかに戻さねばなりません。此の藥は

（老）血管硬化作用（硬化血管の素質をしなやかな若々しい組織に代へる）ばかりでなく血壓その他の血液にまじる毒素を分解して便や尿に併つて排出したりする諸成分――即ち海草ヨード、ブローム、蒸溜綠葉、エモヂン、アスパラギン、カリウム、マグネシア、ヘスペリヂン等の有效成分が豐富に含んで居りますので血壓は自然に降つて頭が輕くなり、腦溢血の危險を豫防しますが中風の萌芽にも效き、大膽有效なので好評嘖々です。

動脈硬化高血壓に……

海貴來

高等有劑　海草精劑

腦溢血、中風、腦神經衰弱症、神經痛、リウマチス、ヒステリー症、心悸亢進、頭痛、不眠症、便秘、肩こり、腰痛

藥價…二圓、四圓、六圓、十一圓、二十圓　各地有名藥店にあり

無代送呈

中年初老の方々は是非一讀あれ

健康への道（四六判小冊子）

如何にすれば腦溢血、中風を完全に豫防できるか、血壓と生命、無病長命の新理論等を詳述した文獻、希望者はハガキでお申越し下さい

海貴來日本總發賣元

東京市本鄕區湯島坂町五十二番地　河合洋行　電話小石川（85）五一二一番　振替口座東京四六一八二番

法人登記公告

[illegible]　京城地方法院德川支廳

法人登記公告

[illegible]　平壤地方法院中和出張所

法人登記公告

[illegible]　平壤地方法院加平出張所

法人登記公告

[illegible]　平壤地方法院德川支廳

法人登記公告

[illegible]　京城地方法院廣州出張所

法人登記公告

[illegible]　平壤地方法院扶安出張所

法人登記公告

[illegible]　京城地方法院鐵原支廳

法人登記公告

[illegible]　京城地方法院廣州出張所

商業登記公告

[illegible]　京城地方法院金化出張所

法人登記公告

[illegible]　京城地方法院金化出張所

法人登記公告

[illegible]　京城地方法院原州支廳

砲聲鬪をつん裂き 凄壯な突喊の聲
排曉北軍の果敢な總攻撃
南軍の堅陣を拔く

【新吉山にて菱見吉特派員發】四日夕刻退却して道大方町附近の陣地に集中した北軍とこれを追擊して來た南軍は相對峙して夜に入り互ひに敵勢の偵察と作戰に怠りなく暗夜の戰場に無氣味な沈默の裡に斥候戰を演じつゝあつたが五日午前三時野村大佐の指揮する南軍部隊は一齊に北軍の背後を衝して攻擊の火蓋を切つた、何しろ十六粁の電線を使ひ三千平方米の鐵條網を張つた堅牢な敵陣地は容易に破壞し得ず暗黑の中に移動する南軍小隊の蠢動はキラ／＼と星あかりに光つて凄壯の氣漲り、午前五時に至るや北軍陣地の北端鐵條網にあつた原田少佐の指揮する第二大隊は突進少佐の率ゆる第三大隊は陣地の左側から出て南軍追擊隊を迂廻する先南軍は遮二無二敵陣中央突破の散兵戰法に出で、森山少佐の率ゆる一ケ大隊に獨立工兵部隊を配して先頭に立たせ決死隊をして堅固な鐵條網を破壞しつゝ突進又突進、こゝに南軍突兵の大衝突となり、步兵砲、機關銃、大砲は一齊に火を吐いて鳴咽、突撃の喊聲は闇を貫いて山野にこだまし深い眠りの最中であつた附近の住民達は寢ぼけた眼をこすりながら驚いて飛び出す、かくて戰は正に酣なり南軍北軍部隊は山の頂上から北軍陣地隊の猛射をビクともせず頑強果敢に突擊し遂に陣地を占領した時に午前五時五十分、統監部から休戰のラッパは鳴り響き、天地を搖かす砲聲は治つて三日に亘る猛山部隊の壯烈な攻防演習はこゝに幕を閉ぢ、それ／＼部隊を整理して歸隊に就いた

山中に青年死體

【永同】伸山郡少梁面笑穆里の山奥の谷林中で二十四、五歲の青年死體を去る二十四日蕨採取の子供達が發見、伸山署から金司法主任が現場へ出張し、死體を解剖した結果病死と判明したが死者の身元不明のため各地へ照會の結果戴羅郡石山面百内里の二男と判明し死體を兩親に引渡した

國境に燈火管制
全滿國防空大演習に呼應し
鴨綠江鐵橋の防護陣

【新義州】新義州國境守備隊では近く行はれる全滿國防空大演習を機とし安東側と協力して日滿連絡の最大連結ポイントたる鴨綠江鐵橋防護の意味から徹底的な燈火管制を行ふことになつた、燈火管制は徒らに燈火を消滅するのではなくその時の非常時に應じて燈火を管制しもつて敵からの被害を防がんとするもので國境人としては出來得るだけ十二分の知識をのみこんでおかねばならないので、防空訓練とともに燈火管制訓練の效果が期待されてゐる。

鐘紡女工募集

【淸州】既報、忠北道では過般來鐘紡女工を募集中のところ道内各郡から希望者を募つたところ合計百五十八名に達したが左の日割で同工場係員が各郡へ出張して選拔することになつた
淸州郡（希望者六十四名）十日▲報恩郡（同十五名）十四日▲沃川郡（同三十四名）十五日▲陰城郡（同四十三名）十九日▲鎭川郡（同十一名）廿三日▲

羅×者百名 滿浦線鐵道 工事に使用

【淸州】忠北道當局では本府交通局滿浦線鐵道工事へ勞働者として送り出したが今般更に滿浦線鐵道工事へ淸州郡内から四十名、槐山郡内から六十名計百名の勞働者を送り込むこととなり、これ等勞働者は七日淸州に集合の上午後三時二十九分發列車で住み慣れた郷土を後に現場へ向ふこととなつた

咸南學生青訓 聯合大演習
來る廿六、七兩日 元山近郊で展く

【元山】延期されてゐた第五回咸南中等學校、青訓の聯合演習は來る廿六、七兩日、元山府近郊で行はれ知事統監の下に咸南中等校の健兒を總動員して舉行することに既決定、夫々護れ道内各の旗幟をかざし壯烈な攻防戰を演ずる一方元山府防護團では同時に防空演習、燈火管制をも實施し、空の護りを堅める筈である

仁川の米統組合 創立打合會

【仁川】政府の米穀自治管理法案に基く仁川府米穀統制組合創立に關する打合會は四日午後四時から仁川驛で永井府尹を初め中田京城…鐵道技師、春木數馬仁川支所長外一ケ年五千石以上の米を取扱ふ當業者廿二名會合し加藤平太郎氏を議長に定款の制定その他につき逐條審議の結果何れも原案通り可決最後に評議員の選擧を行ひ左の諸氏が當選、組合長、副組合長は評議員によるので組合長に加藤平太郎氏副組合長に吉野良平氏を推薦することに滿場一致で決定し、近く創立總會を開催することにして散會した
評議員 組合長加藤平太郎、同副組合長吉野良平、評議員 力武黑左衛門、杉野榮八、土井貞七、有田常博、淺賀長市、金泰勳、朱命基

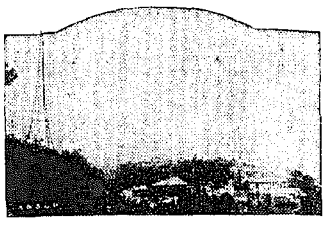

國旗掲揚 忠北道當局 獎勵に拍車

【淸州】忠北道内の國旗掲揚運動は着々効を奏し一般民間における掲揚、學校その他における紀念掲揚等漸次良好の域に向ひつゝあるが道當局では更に左の通り今後一層一般官民に對し國旗掲揚を獎むると共にこれが趣旨の徹底を期することとなつた
官公署、學校等適當な箇所には國旗掲揚臺の建設を勸獎する▲學校、町洞總代、區長、敎化團體等を通じ國旗掲揚の趣旨の徹底を圖る▲一定例の國旗掲揚日を的確に周知せしめその他臨時に掲揚すべき場合の生じた際はその都度周知徹底を圖る▲國旗を所持せざる向に對しては適當の方法により購買または共同購入等の途を講ぜしめなほ一般にこれが取扱ひ及び保管は常に鄭重にし苟も粗略に流れざるやう注意する

チフス豫防注射

【永同】現在沃川郡内の傳染病患者數は腸チフス四名、パラチフス一名計五名で警察當局では豫防に大童であるが三日から八日まで腸チフスの豫防注射を府民六千人に施行する

農繁期も目前に迫り 託兒所の擴充
江原道從來の消極主義から 趣旨徹底に汗だく

【春川】愈よ農繁期もさし迫つたので道では各地に託兒所を開設し一般農村婦人の勤勞作業を助成すると共に託兒促進に資するため社會事業協會江原道支部から玩具やオヤツその他設備費等を補助することになつてゐるが各郡の既設狀況は極めて消極的であり現在僅かに百十九ヶ所に過ぎぬところから本年は特にこれが趣旨を一層强調し少くとも更生指導部落を中心として極力開設せしめる意向で普及奬勵に大童であるなほ各郡の現狀は
春川一、麟蹄二、楊口二四、淮陽二、高城二二、襄陽一、三陟六、旌善五、平昌二、寧越一六、原州七、橫城六、華川二〇、金化二、鐵原二、伊川二、計一一九ヶ所で前年の開所日數は五、一三九日延收容人員八六、一二三人である

忠州の黄色煙草 賠償金豫想 三百餘萬圓

【永同】忠州產米國種黃色煙草は收穫期まで天候が順調であれば一反歩平均百廿圓、特上二百四五十圓の賠償金を獲得する豫想である現在耕作面積は二千六百餘町歩でその賠償金は三百餘萬圓に達するものと見られ窮乏の極にある農村はこれによつて大いに潤ふわけで黃色煙草の產地忠州では早くも景氣に浮かれてゐる

馬車馬暴れ 幼兒大怪我

【淸州】初夏の暑氣で逆上した馬が暴れ出し三歲の幼兒が瀕死の重傷——三日午後四時頃邑內永雲町地內米院街道で駄留中の同町内無心川改修工事に砂利運搬する將來所有馬が突然暴れ出し路上で遊んでゐた同町居住、金順葉の二男金聖完（こ）の左顏部から拳大の肉を咬み切り顏面その他に重傷を負はしたが馬車主の神泉は治療費を負擔することにした

清州俳句會

【淸州】俳句會では三日夜、東町佛心寺で例會を開催、出席者は七名で兼題は鮮蝦、田植、通題五句應題は金魚二句、左は同夜の句集である、なほ次回は來る二十一日夜佛心寺で會合することに決定、兼題は薫風、麥の秋、通題五句

一斗樽睡蓮の花うかべたる　田所　茶水
バルコニー金魚のグラス水滴ちて　同
睡蓮や夕暮れ亭に灯のともる　小柳　細雨
卸けさや雨にたゝかるひつじ草　同
睡蓮にけぶれる雨の秋閒かな　川西　笠人
睡蓮の花をひそめてたそがる　同
金魚賣り盤を大きく町に入る　押尾　吞洋
さし水の渦にまかるゝ金魚かな　同
早乙女の揃ひの紅き襷かな　松村　白翔
早乙女の姉妹らしきよく唄ふ　同
砌り立つ金魚の糞に人や來し　同
大やかん畦にゐりけり田を植ゑる　佐竹　秋圃
松風の渡る睡蓮咲きにけり　波多　錦井
早乙女の足洗ふ間も眼はしく　同
田植笠それ／＼與へ送り出し　村瀬　東白
同

清津放送局開局式
待つた感激の日
愈よ電波に乗る 躍進咸北

【淸津】待望の淸津放送局は昨五日午後二時からいよ／＼開局式を舉行、茲にJBCKの佇容を我が放送陣に加へることゝなつた、放送所は淸津府甘日町八、淸津に於ける最勝地高抹半島の先端を占め市民の遊樂の地羅南臺を見下す面積は六千坪である放送設備は日本電氣株式會社製水晶制御式放送裝置一組で斯界に於ける優秀式の精巧を極めたものである、空中線の裝置は自立式鐵塔二基（高さ六十米）に空中線一組を懸架、中繼の聽覺受信所は遞信局の受信所にて中繼方法は京城中央放送局の受信電流を直接中繼するもので二回線の連絡線を經て織送するものである【寫眞は同放送局と永井局長】なほ職員は局長永井十太郎、業務課長橋本文治郎、技術課長柿本卷藏、放送主任西山力、技術主任村瀬郡三郎諸氏である

松笠で命を落す 極度の貧弱のため 下敷となつて壓死

【淸州】薪を買つてやつと一家の露命を繋いでゐる極貧者が命と賴む松笠の下敷となつて壓死したといふ哀れな話——淸州郡南一面月午里權同賢（こ）は赤貧洗ふが如く貧り細い暮しをしてゐるが去月三十日の朝の如きは粟さへ切れて僅かに草根木皮を齧して飢んだのみで遠く同郡琅城面馬峙嶺まで松笠採取に出かけ空き腹を抱へて油汗を流しながら、やつと松笠二袋を採取してチゲに引上げ精一杯の力を出して背負ひ起さんとしたが極度の衰弱のため途に倒れ二袋の下敷となり、これを押し除ける力もなく、そのまゝ絶息死した、越えて一日、淸州市場に向ふ通行人がこの悲慘な姿を發見して南一面駐在所へ屆出たので同駐在所では檢視後遺族へ死骸を引渡したが同人の兄も昨年、南一面月午里の林道開鑿工事場で土塊崩壊で壓死し、不思議にも兄弟共に壓死の運命に遭つたものである

夜明けに獻金

【仁川】栗木町二四二兼近忠氏は亡妻の忌明に當り金十圓を國防獻金として仁川憲兵分駐所へ委託した

轉向匪 不正業者に 拓く新しい土
馬賊溝に耕地五百天地買收
鮮滿拓殖計畫進む

【奉天】滿洲各地に於ける不正業者のためには外務省を初め朝鮮總督府でも少なからず憂慮し去る九年頃以來徐々に施設をほどこし轉向に指導して來たが、滿鮮拓殖では今回馬賊溝に五百天地の耕地工作を購め既に六割程度まで買收交渉が成り自卅七戶の轉向移民を收容正業に就かしめたが、今週中には九割迄の土地購入交渉がまとまる模様で滿鮮拓殖當局に現地の滿領當局で極力援助しつゝあるからこれが完全買收の曉は綏縣、河東その他に居住する不正業者を全部收容し尚兩東の一掃し更に公主嶺、五加子にも東邊道の轉向匪や密業の不正業者などを組織して收容設施をなさしめることになつた

鎭川名産 常山硯 昔の名聲を 盛りかへす

【淸州】忠北鎭川郡内產常山硯は古來名產物として知られてゐるが成績が頗る不良であるに拘らず近來徹々として不振狀態にあつたので道當局では何とかして常山硯を再び世に出すべく腐心した結果昨年七月鎭川郡內でも中心產地である草坪の普通學校に同校卒業生の指導を中心とする石器組合を設置し道から補助を與へて作業場も新設し現在組合員二十名を擁して將來の名產物の復活並に維持と產出に精進してゐる同組合指導に任たる金仁洙氏（こ）は一月初旬東洋一といはれる下關硯工場で講習を受けて技術では全鮮唯一の名人で石器前以後組合員を指導の結果優秀な製品が出て同製品を實地視察した大敎授藤原博士は製品の優秀なことを絶賛し指と折紙をつけて支那の端溪に因んで端の字を附して常山端硯と命名し又、京城の商工獎勵館にも出品して陳列販賣を開始した、かくて今は常山端硯と呼ばれるやうになつた常山硯もやうやく…

兄よいづこ

【仁川】四日朝京城府三坂通り磯野乃春川司子さんから仁川署へ八年振になまめかしい一通の手紙が舞ひ込んだ、開いてみると私は李壽禮（こ）位といふものゝ妹ですが兄は昨年春頃仁川方面に行つたきり消息がありません、父も先般死んでしまひ身寄りとては兄の外に十二歲になる妹があるきりです、私も廿二歲になり近く他所に行かねばならず、さうしたら又と逢へさうにもありません、せめて一目でも逢ひたいから何卒捜して下さいといふ水茎の跡も美しい文面署でも同情して目下八方捜してゐるが妹を持つ兄よ、早く仁川署へ

美人死體 松林で發見 身元は不明

【永同】去る二日郡內鶴山面鳳旨里の裏山松林中で二十二歲位の美人女死體を發見したが自殺か他殺か判明せず永同署で身元調査中

自轉車乘り 列車に衝突

【延安】三日午後六時四十分黃海線延安驛を發車した下り貨物列車（機關手川北）が第一踏切に差かゝつた刹那山手下り坂から來た自轉車乘商人の男が列車に觸突列車の急停車も間に合はず途に右足頸に無殘にも轢斷されたので直ちに列車に收容延安に運び濟衆醫院で手術を加へた、生命は覺束ないらしい
右は延安面山陽里明觀（こ）で市場商人として延安附近の各所市場で商賣をなすものであるが三日は紅峴市に出でその歸路踏切所にさしかゝつた時急に列車の來るを發見停車せんとしたがブレーキの故障のため遂に奇禍に遭つた

北鮮農村視察 漣川各面長

【漣川】郡內各面長一行二十名は鐵道守引率の下に四日午前十時十六分發列車で出發、十日間の豫定で元山、咸興、朱乙、淸津、羅津等の優良部落、頭事業等を視察し、ついでに間島、龍井村、牡丹江等を視察の上歸途の豫定

十六娘を 誘拐失敗 入滿一歩前 車中でお縄

【定州】平壤府館賀里に住所を有し同府內平壤化學工業所外交勤務をする金貞模（こ）は酒林里酒菓の長女春玉（こ）を誘拐し度々支那料理又は菓子等を御馳走し同女の歡心を買ひ二、三回情交を結んだ後自分と一緒に安東縣へ旅行したらお前へに好きな寶石、衣類を要求の通り買つてやるゝと欺き南滿の花都奉天に連込むべく北へ急ぐ車中移動警察に發見され定州署で嚴重取調べ中

鳴かず飛ばずの 合電誘致期成會
近く幹部會で存廢を協議
府民は成行き重視

【釜山】南鮮合電の本社誘致運動に一敗地に塗れた釜山の本社誘致期成會ではその後全くの鳴かず飛ばずで氣味の惡い沈默を續けてゐたが、近く幹部會を開催してふり上げた拳固の始末につき協議することになつた、右について合電本社は既定通り二ケ年間京城設置となつた關係上期成會の存廢も愼重に考慮を要するとの意見もあり、期成會の存續問題をめぐつて相當深刻な議論が沸騰するものと觀測されてゐる、府民側ではこの際期成會として態度決定次第經過報告があるものとして多大の興味と期待をもつて成行きを重視してゐる

日鑛が全州に 買鑛所新設
道內鑛業の進展に寄與 期待される其業績

【全州】金價高による金鑛熱の隆盛に伴ひ日本鑛業では山本商工會議所理事等の斡旋で全州に買鑛出張所を新設することになりこの程附近に一千六百餘坪の敷地を買收これは分析、買鑛の外直接鑛區を取りまで行ふもので道内鑛業の發達に寄與する所多大なものがあること期待されてゐる

鮒釣りの少年 三名湖の藻屑

【淸津】富寧郡富居面雙浦洞農業朱東京二男昌龍（こ）三男泰龍（こ）の兄弟と同じく農業崔某男の長男正龍（こ）の三名は去る卅一日午前同郷友達の朱泰龍（こ）と共に同面西方にある貯水湖に鮒釣りに行き漁船に乘つて遊んでゐる中突然漁船が顛覆、朱泰龍のみは岸に泳ぎついたが他の三人はそのまゝ行方不明となつた、村人たちが急を知つて駈けつけた時は既に遅く三人の死體は午後二時頃搜索の網にかゝつて發見された

黑鉛鑛區發見

【永同】沃川郡青城面長里居の裏山で面積八町歩以上に亘る黑鉛鑛區がこの程發見されたと驛へ屆出られてゐる

人の動き

▲安田忠北警察部長　三日報恩沃川初巡視、四日沃川に立寄り歸任▲大島永同警察署長　三日淸州から歸任▲瀰上哲次氏（坡州郡內務主任）二日新任挨拶のため本社汶山支局來訪▲推病建氏（坡州郡屬）三日同上▲徐長湍郡守　江上面へ出張中二十九日歸任▲金長湍郡社會主事　同上

シネマと演劇

飄館　【仁川】六日限り晝夜二回公開▲松竹キネマ大船撮影所特別超大作原作菊池寬、脚色野田高梧、監督五所平之助作品オールトーキー「新道」大會前後篇全部上映、田中絹代、上原謙、佐野周二、佐分利信、川崎弘子主演、大山健二、齋藤達雄、高峰秀子、山内光、岡村文子、忍節子、その他

愛館　【仁川】六日限り▲廿世紀フオックス社超特作日本版タリル・F・ザナック總指揮ハワード・ホウクス監督作品「永遠の戰場」フレデリック・マーチ、ワーナ・バクター、ライオネル・バリモア主演▲メトロゴールドウヰンメイヤー社超特作「愛恋二重奏」バーバラ・スタンウヰック、ロバード・テイラー主演▲「朝日ニュース」▲日活トーキー時代劇「口笛吹いて百萬石」中田弘二、中野かほる、西條えり子主演

大輔スター總動員▲海軍無條約第一年の記念映畫オールトーキー「不沈艦無條約海軍と帝國艦隊」▲マキノ社超特作時代劇の傑作映畫オールトーキー「裸の碑」大内弘、大江千代子主演

永同點描

報恩地方の麥は大豐作で平年作より二、三割增收を豫想され農民は喜んでゐる…▲忠州小學校では六日父兄會を開催し學校組合管理者原口一氏を教育功勞者とし表彰▲…▲去る卅一日忠州邑…▲鎭川、德山、草坪各面第一班は相谷その他各面を視察、一日邑會議室で委員會を催し各自視察した事項につき批判した

偏頭痛に

若い御婦人に多い偏頭痛（頭が半分痛む病氣）は今頃が一番多いものです

髮を梳くと毛の根がズキ／＼痛むのはこのためですから先づノーシンをお服み下さい

ノーシンは胃腸等に害のある成分を含んで居りませんから、どなたも安心して服用せられます

殊に激しい苦痛が忘れた様にスラ／＼と消え失せて、頭がハツキリと爽快になる效果はノーシン獨特のものです

又、常用すれば神經の榮養をよくし心臟を强くする作用がありますから常備藥として洵に好適です

用途
頭痛　偏頭痛　のぼせ　めまひ　頭重　頭腦疲勞　頭內朦朧　精神憂鬱　二日醉　船車の醉

藥價
一　三十錢
一　五十錢
一　一圓
二　二圓

製造發賣元　荒川長太郎合名會社

藥なしでも肺病は治る

結核に侵されて居る肺臓のレントゲン寫眞

肺病は自然の力で治る

人の身體には病を自然に防禦し治癒するところの力があるもので、これを自然治癒力といひます

植物が損傷された時にそのところにコブを生じて治るとか、犬が傷をしても舐るだけで治つたり人が外傷をした時も醫者は特殊な藥を用ふることなく、只消毒ガーゼを用ひて化膿を防いで居れば傷は自然に治ります

これ等は血液中の白血球が身體に有害な異物即ちバクテリヤを殺し又はバクテリヤに對抗する作用を有し、尚又血液中に含まれる血清は外部から侵入したバクテリヤ或は藥等の刺戟によつて抗毒素又は溶菌素を發生し、バクテリヤを溶菌若しくは毒素を中和解毒し、又此の抗毒素や溶菌素が體内に存する限り、その病菌（バクテリヤや毒素）に對して免疫性を具備する等自然に備つた防禦力即ち自然治癒力によるものであります

例へばチブスに罹患した人が非常に健康になるとか、子供の百日咳や麻疹には大人が罹らぬのもこの作用によるものであり、四十歳以上の人に比較的結核に罹る人の少いことも永い間に結核菌に對する免疫力を作つて居るためです

人間は生れて二十歳位迄の間には何人も一度は結核菌の感染を受るものであるが、自然防禦の旺盛な人には發病することなく、よし罹患しても知らぬ間に治つて居る例が澤山ありますし、たとへ發病しても自然治癒力の旺盛な人は短時日で治つて居ります

こうしたことから考へて見ますと

肺病の治療に何故藥が必要か

自然治癒力はどうして出來るかといふと、これは體内で生理的に生ずるもので、健康な人ほどこの力が強く、體質の弱い人や心身を過勞するとか、生活に節制のよくないところに住ふとか、その他の種々な原因で身體を弱められると、それに比例して自然治癒力も減じて行きます

常に健康を保持して自然治癒力を高めて居る人は結核菌に侵されることもなく、假に病にかゝつても必ず治すことが出來るわけです

從つて結核の豫防上からも治療上からも自然治癒の力を强めて置くといふことが最も大切であります

一に衛生、二に藥といふやうな言葉も自然治癒力を低下させないためには第一に攝生と衛生に注意しなければならないからです

健康の場合には體力が旺盛ですから自然治癒力も旺盛ですが、一度病氣になりますと殊に結核病のやうな慢性的の全身に影響を及ぼす病になると病だけでなく體内すべての器官の機能が衰へて來ますから自然治癒力の生成も衰へ、從つて防禦力や治癒力が低下して來て病勢が水の引くほど治療が困難となるわけですから、先づこれ等衰へた諸器官の機能を積極援助して治癒力や防禦力を强める藥の力を借りなければなりません

ごんな藥を選ぶべきか

結核の藥と稱して一般に販賣されて居るものが、現今では數へ切れない程ありますが、恰度食物にしても肉、魚、貝、牛乳等その他種々な材料が各々相當な榮養價をもつて居りますが、併しいかに榮養價があつてもそれ等單獨のもので生命をつなぐことが出來るものではなく、偏食にならぬやう種々な材料を調理して混食することが榮養の要諦であると同樣に、唯一な藥では結核病のやうな全身の諸器官を弱らせる病氣に際して諸器官の機能を同時に促進したり援助する作用は得られないのであります

食物に混食が必要であると同樣に藥もあらゆる器官に作用して、その機能を促進し援助するところの多種の藥品を配劑して綜合作用を發揮するものでなくてはならぬのであります

有田ドラッグ商會の治肺劑は多種多樣の除治効能ある高價優秀藥を合理的に配合してありますから、副作用なく治療の目的を達する作用ある許可濟の治肺劑であります

別製治肺劑に就て例證するなれば次のやうな實に二十三種の藥が配合してあります

結核治療劑　醫藥學界の最高權威者が厳選の上その品位を定め日本藥局方に收載された結核治療劑五種が配合され、藥物の直接作用は勿論藥の刺戟に依つて身體の自然治癒力や防禦作用を促進し、結核菌に對する抵抗作用を强め、正面と側面と兩方面から攻めて、治癒に向はす作用があります

結核解熱劑　結核特有の消耗熱を除く藥として世界の醫學界に定評ある一キロ瓦二百三十圓と他一種の藥を配劑してあります

鎭咳祛痰劑　咳は病患部に悪い影響を及ぼしますが、別製治肺劑には現代治療界に於て賞用されてゐる一キロ瓦七百四十圓と他二種の鎭咳祛痰劑が配劑してありますから肺患者が最も惱みとするあの苦しい咳を鎭めることが出來ます

健胃强腸劑　弱り易い結核患者の消化吸收機能を强めて榮養を充分に攝取できる丈夫な胃腸にする藥劑四種が配劑してあります

食慾促進劑　食慾不振や消化不良に特に原因的に作用するやう一キロ瓦二百六十圓と他二種の藥劑を配劑してあります

消化劑　胃腸が極度に弱つてゐる患者の爲に、健胃强腸劑と食慾促進劑の作用を一層效果的にするやう世界醫學界の推賞してゐる一キロ瓦四十七圓と他一種の消化劑を配劑してあります

滋養强壯劑　一キロ瓦五十二圓の優秀な滋養强壯劑を配劑して、體力の消耗を直接防遏し、抵抗力を强めて治癒を促進させるやうにしてあります

鎭靜劑　結核患者の過敏になり易い神經を鎭める一キロ瓦五十二圓の高價藥が配劑してあります

ホルモン劑　一キロ瓦千六百圓と千二百圓といふ非常に高價な臓器製劑ホルモンが二種配劑されてゐることは別製治肺劑の誇りであります

我が有田ドラッグ商會の治肺劑は上記のやうに多數の配合劑の持つ特色が綜合的効果を顯す爲であるから、永年結核患者に用ひて多數の全快者を出してゐるのは決して偶然ではないのであります

特製治肺劑	八日分	十圓
	十六日分	十九圓
別製治肺劑	百五十錠	十五圓
	八日分	十五圓
	十六日分	二十八圓
肉となり血となる 有田血液素	十五日分	五圓
	三十日分	十圓

肋膜炎と肺病　療養法は肺病と同一

肋膜炎といふのは、肺臓を包んで保護して居る肋膜の炎症であつて種類は色々あるが、水の溜るのを濕性といひ水の溜らないのを乾性といふのである

何れにせよ急性のものは熱が高く胸痛を發して何人も其の發病を自ら悟ることが出來るけれ共、慢性肋膜炎の濕性型のものになると醫人でさへ氣の附かぬ事がある

肋膜炎は頗る多い病氣であつてそれが青年期に起り易く、軍隊では之を胸膜炎といつて病氣のため除隊になるものゝ大部分はこれであると云つた有樣である

そして其の原因は色々ある、外傷とかロイマチスとか又は何々とか種々に云はれて居たけれども醫學の進歩は、其の原因も殆んど結核性のものであると云ふことを明かにし、寧ろ肋膜結核と命名した方が適切だとさへ云はれるようになつたのである

然し肋膜炎も適當な療法を施しさへすれば多くは病勢が停止して完全に治癒せしめる事が出來るが、療法を怠つた人の肋膜炎は遅かれ早かれ肺結核に移行せねば止まないので、此の事實を見て俗に肋膜炎と肺病と同病だと云はれる樣になつたのである

肋膜炎から肺病に轉症するばかりでなく肺病から、肋膜炎を續發することも屢々あるので、殊に初期の肺尖加答兒が加はる肋膜の炎症の一時治癒した場合、結核に對する知識の少い人が不攝生な事をした爲に、肋膜炎を起した樣な實例は随分多數あるのである

故に一度肋膜炎又は肺病に罹つた人は、油斷なく能く攝生を弛めないやうに注意しなければならない

要するに肋膜炎も肺病も、根本は同じことであつて療養の方法に就いての變りは少しもないのである

結核闘病體驗記

自然と食養で結核菌をノックアウト　藥劑の力で苦病を去る

過度の勉強とスポーツに熱中したので、不自然な生活をすることが多く從來の不規則が原因か胃腸を害して身體に疲勞を感じる樣になりたるも、これしきのことゝ、階段に昇降して居ると、ふと胸痛を感じるやうになり、每日定まつたやうに午後になると發熱し苦しくて耐へられないので病院で診察を受けたら

肺浸潤と診斷

されたので吃驚して氣も顚倒する思ひに沈んだ

友人が見舞に來たのでその意見を聞くと、肺結核は醫者だけでは治らぬ。自然療法と攝生を第一とせねばならぬと云ふから、自然療法と攝生は如何なる方法にすればよいか、とたずねたら默も知らぬと云つた

幸ひにも近村に

肺病が全快し

た人があるので、その人の敎へを受けることにした

その人の意見は、自然療法に藥をおかねばならぬが、何と云つても醫藥で病根を輕快にし、自然療法に移るのが順序である

各自の身體には自然治癒機能があるから、それを旺盛にすれば健康回復するのだとのことであつた

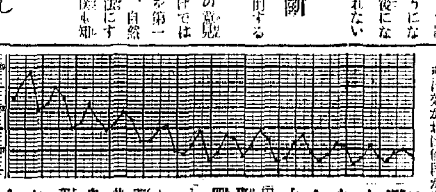

藥は効かねば値段が安くても何にもならぬ。高くても効く藥を服まなくてはならぬと考へ、大東町の有田ドラッグ商會で別製治肺劑を購入して服用して見ると、意見を聞いて食々藥の服用と共にやはり自然力と食養に重きをおかねばならぬことを段々と敎へられたので、別製治肺劑と有田血液素とを併用すると、藥効顯はれ咳がとれ、これに加へて林間で自然療法を熱心にやつたので遂に

日々快方に

向ひ病院で診察を受けると全快と云ふ嬉しい診斷であつた

こゝに自己の體驗と、確信したことを世の同病者におしらせする次第である

島根縣大原郡佐世村字下佐世九五三　全快者　吾郷利雄

淋病

淋病は根治せよ　何故淋病は治り難いか

秘密病である爲に

何故淋病は治り難いかと云ふに秘密病であるため思ひ切つた治療を受けることや、治療上の必要な攝生を嚴守することに困難が生じ易く、最も治り易い急性の治療期を失したり、淋菌を後部に移行させて慢性となるのである

慢性となると急性に比して苦痛が少ないので、多くの患者は苦痛が去るとこれで一安心と心が緩み治療を怠け勝ちとなるのと、淋菌が後部に移行する爲にますます治り難く、治療が永引くのである

尿道に節が出來る

慢性淋病になると尿道の一ヶ所又は數ヶ所に、手や足に腫物が出來た跡と同じ樣に硬化したしこり即ち節が出來て圖のやうな狹窄を起すのである

尿道に狹窄が出來ると、排尿後小便の残る感があつて一、二滴の後に少量の小便の雫が自然に漏れ出て、褌や衣類を汚すのである

病勢が進むと小便の線が細くなつたり小便が二ツに割れて出たりゆがんだり、緩く力なく流出するやうになり、それからだんだん難くなると小便が充分出なくなるために排尿時に下腹に力を入れるから脱肛するやうになる。高度の狹窄には小便が全く出ないことも屢々ある。こうなると切開手術を要するのである

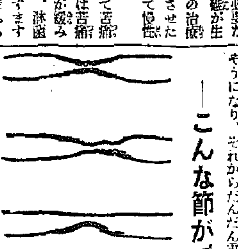

――こんな節ができる（尿道狹窄の圖）――

恐るべき淋菌の毒力

男子の不姙症　淋菌のために睾丸を侵されると一生子種を失つて子供が出來なくなる

淋毒性リウマチス　淋毒の全身に及ぼす症状として現はれ惱むのは淋毒性リウマチスで神經痛をも誘發する

愛兒を盲目に　生れながらにして盲目者の大部分は母體の淋毒の感染から起るものである

又淋病患者の產婦より天眞無垢な兒童に淋病毒を感染せしめ盲眼によつて失明せしめることも多いのである

最愛の妻に感染した場合

尿道淋（淋濁）を起す淋菌は勿論であるが、子宮疾患の九十%まで淋毒に依るもので、その結果不姙の原因を作るのみでなく生殖病婦として惱ましめることが少くない。子宮内膜炎、ラッパ管炎、卵巢炎や最も危險性ある子宮外姙娠の大部分は淋毒に依るものである

又淋毒性關節炎の爲に生れもつかぬ不具者となるのは婦人に殊に多いのである

その他、淋菌が血液中に侵入するときは敗血症、心臟炎等を起し遂には死の轉機をとるものもある

殊に結核性の生殖器疾患、例へば結核性睾丸炎、腎臟結核等の多くが淋毒より誘導せらるゝは專門家の等しく認める處である

恐るべきは淋毒の害毒である

罹病者は一日も早く根本的治療を施されよ

淋病患者は如何なる藥劑を最良とすべきか

それは内務大臣を會長とし、醫藥學界の最高權威者十六名を委員とし、愼重審議の上、その品位を定め、日本藥局方に收載し、且内務省衛生試驗所に於て檢查封緘せる藥劑が、我醫藥界の指針となつてゐるのである

故に我が有田ドラッグの淋病藥は政府指定、醫藥學界の最高權威者選定の日本藥局方收載、尚内務省衛生試驗所封緘の治淋劑六種を主藥として配劑せる許可濟の治淋劑である

服藥して何等の副作用なきが本劑の特長である

藥の有効無効は小便を見れば判かる

淋病患者は種々の藥劑に迷はされてはならぬ。一番注意すべきは小便である。素人で淋病を知るには、小便をコップに採つて見ると糸屑樣のものやゴミの樣なものが浮いたり沈んだりしてゐる。それが淋糸なのである。どんなに藥を服んだり注射をしても、コップで小便を採つて見て、糸屑樣の淋糸が直に減じない樣では駄目である

故に小便を見て淋糸の取れる藥を服用せねばならぬ

藥が有効なれば淋糸も減じ痛みも去り、膿も止り、全快の目的を達するのである

淋病新藥流行藥續出に注意

淋病の蔓延につれ、撲滅の藥、又は○○研究所新發見の藥など稱して販賣される新藥、新劑等が雨後の筍の如く現れるが、いつの間にか影をひそめて了ふものが多い。そんなものは信用出來ない

又、日本及歐米各國の專賣特許權を取つた新藥があるが、それは製法の特許で、治病上にも藥効上にも、更に關係なきものである

新藥にしても有効顯著なものならば、内務大臣は國民保健上、醫藥界の最高權威者に諮問して日本藥局方に收載せしめ、又内務省衛生試驗所に於て、檢査封緘することになるのである

治療上、醫藥界の指針は政府制定、日本藥局方に收載の藥こそ、最優秀藥である

淋病患者は種々の廣告に迷はず有田ドラッグ專賣所を訪はれよ

淋病藥		
特製	八日分	四圓
別製	八日分	八圓
徳用	十六日分	十五圓

恐るべき梅毒

◇初期に手當せよ◇

梅毒は子々孫々に遺傳す

丘疹膿疱性黴毒

潰瘍性黴毒疹

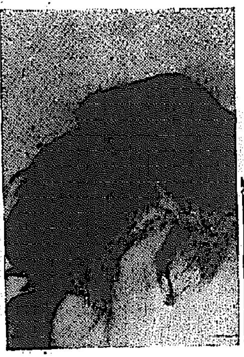

黴毒性脱毛

梅毒の經過

梅毒は性病の中でも淋病と異り局部的の疾患でなく梅毒病原蟲スピロヘーテ、パルリーダの侵す組織及び其の毒素の作用は全身到る處に波及する恐るべき病氣であり、その經過は極めて緩慢であり長きは二十年―三十年に及ぶのである

通例その經過を三期に分つ

第一期　病毒感染より初期硬結を起し、全身症狀を誘發する迄の三ヶ月間を云ふ

第二期　全身症狀即ち薔薇疹を發して以り、丘疹又は膿疱等の梅毒疹を發現する約三ヶ年間で、最も感染力の旺盛な時期である

第三期　約三ヶ年を經て護謨腫、潰瘍、骨、腦脊髓等を侵す時期で、腦、肺、心臟、睾丸、眼球、内臓をも侵すやうになる

梅毒は遺傳

梅毒は傳染するのみでなく、兩親より其の子孫に遺傳する恐るべき病である

遺傳の經路は男の精虫及び女の卵子によるもので、兩親が梅毒を保有する時は胎兒は流産や早産をし易く、たとへ生れても梅毒の爲に生後間もなく死することが多いのである

更に恐るべきは梅毒の遺傳は數代に渉つて繼承されることである

初期に治療

故に初期の中に適切な治療を施すことが必要で、一度治つたやうに見えながら體内に潜伏する病根から數年後に恐るべき腦梅毒を起す例が少くないのを見ても治療の時期を失することなく根治するまで根氣強く治療を續けることが絶對に必要である

梅毒根治の秘訣は、第一期の初期硬結ある時期に完全な治療を施すことで、かくすれば必ず根治出來るのである

併し梅毒が血液中に侵入するやうになれば治療が長引き、更に第二期、第三期と進行するに從つて益々困難の度を加へることになる

故に治し易い初期に徹底的治療をなし、根治することを忘れてはならぬのである

二期三期の人でも遲くはないから熱心な治療をせられよ

梅毒の簡易な内服療法

有田ドラッグの梅毒藥は政府制定日本藥局方の驅梅劑三種と皇漢梅毒藥數種を主藥とし副作用の絶無を期した許可濟の驅毒劑にして初期のカンソ、ヨコネの治療は勿論第二期全身梅毒、潜伏梅毒、遺傳梅毒、梅毒性ロイマチス等も本劑の内服によつて排毒作用を行ひ、梅毒から來る不快症狀や局部並に全身症狀が漸次消散して治病の目的を達し得るのである。恐るべき梅毒を子孫に遺傳せざる爲有田ドラッグの驅毒劑によりて治癒の目的を達せられよ

梅毒藥		
特製	十七日分	六圓
別製	十七日分	八圓
徳用	三十日分	十四圓

りん病.ばい毒藥

よいから効く.効くから売れる

有田音松鑑製の藥劑は責任製劑でありますから

他の一般藥店には販賣しておりませぬ　必す

右記の有田ドラッグ專賣所に於てお買取下さい

ユセ藥あり有田音松鑑製の文字に御注意下さい

發賣元　大阪心齋橋南詰南　東京日本橋通三丁目角

病氣の御相談は

京城郵便本局前　龍山練兵町　平壤本局前　釜山幸町一　群山驛前通　全州高砂町　光州本町三　木浦榮町二　大邱弓町　馬山京町三　麗水港　浦項本町　兼二浦本町　鎭南浦漢頭里　海州南本町　新義州櫻町　元山本町三　咸興軍營通一　羅南生駒町

有田ドラッグへ

責任製劑者　有田音松

全快者發表.高價藥配劑

肺病　肺尖カタル　ろくまく炎　藥

藥を買ふ買はぬは別として有田ドラッグ專賣所

をお訪ね下さい　結核患者のために征病に必

要な安靜・日光・空氣・食餌・運動・精神・藥

劑等の療養法について懇切に御説明いたします

皇太后陛下 關西へ行啓
御十三年ぶりに

【東京電話】故神宮祖の畏き思召から神宮御參拜のため御十三年振に關西地方に行啓遊ばされる皇太后陛下には五日午前八時十分東京驛御發一路宇治山田に向はせられた、この日陛下には午前七時四十分大宮御所御發、竹屋典侍御陪乘大谷皇太后宮大夫以下供奉申上げ略式自動車鹵簿にて東京驛に向はせられ同七時五十五分同驛中央御車寄御著、松の間において勅使牧野侍從、皇后陛下御使竹屋女官に御會釋あらせられ、次いで高松宮同妃、三笠宮、東久邇宮妃、梨本宮妃、竹田宮大妃、閑院宮妃、李王同妃、李鍝公妃各殿下と御對面、御少憩の後大野東京驛長御先行、坂口東鐵局長の御先導にてホームに進ませられ奉送の廣田外相、中島鐵相、馬場内相等に御會釋を賜ひつゝ御乘車同八時十分御發車御機嫌麗しく宇治山田に向はせられた

神都御着
御機嫌麗はし

【山田電話】百二十萬縣民が赤誠こめて御待ち申上げてゐた光榮の日は遂に來た、五日午前八時十分東京驛御發車、關西行啓の御旅につかせられた皇太后陛下には御途中沿道各地の

民草の 奉迎を受けさせられつゝ

午後四時廿五分山田驛御著、行啓第一歩を神都に印せられた、これよりさき驛光に輝く山田驛內外は塵一つとめぬまで清掃され驛前廣場には玉砂利を敷きつめ、御召列車到着の下りホームには兒玉第十六師團長、畑、柚原兩中將、井上神宮司廳長、宮原宇治山田市長、小田神宮皇學館長以下文武官八十餘名が光榮に感激の面を輝かせつゝ謹んで待ち奉る

御洋裝 を召され

竹屋典侍、大谷大夫、西邑事務官、清閑寺事務官以下を隨へさせられ御機嫌麗はしくホームに降り立たせられ、奉迎の文武官に御會釋を賜りつゝ宮田山田驛長御先行、鈴木大阪鐵局長の御先導にて貴賓室より御車寄に進ませられ御召自動車に乘御、沿道を埋めた官民數千の奉迎裡に驛前より外宮前御幸道路を經て御宿所神宮司廳に入らせられた

ウインザー公 蜜月の御旅
南墺へ向はる

【ヴエネチア四日同盟】世紀の戀を完成、今は晴れて戀の王者となられたウインザー公夫妻は去る三日嚴かな御結婚式をあげられたが直ちに相携へて蜜月の旅に上られ四日午後三時五十分ミラノ經由水の都ヴエネチアに御到着驛頭には群衆歡呼して御出迎へ申上げた、ウインザー公夫妻は御出迎へのヴエネチア駐劄イギリス領事に謝意を陳べ領事の御案內でモーターボートに召され美しき水の都ヴエネチアの繪のやうな風景を御鑑賞、かくて午後六時再び停車場に御歸還、同六時四十九分發列車で一路南オーストリアに向はれた

町總代懇談會

京城府では十六、七の兩日午後二時から朝鮮ホテルに府內各町總代を招いて懇談會を開催、十二年度京城府豫算、新規事業などの詳細な說明をなし府行政への協力を希望することゝなつた

長驅追擊中の討伐隊 優勢なる匪團と交戰
戰死傷者十六名を出す
敵の損害も多大の見込

【咸興電話】普天堡を襲擊した匪賊金日成の一隊を追擊中の惠山鎭警察署の討伐隊は五日午前九時ごろ廿三道溝の對岸鴨綠江岸を去る約一里の奧地で賊團を發見、高地によつて輕機關銃四挺を有する百餘名の賊團と輕機關銃二挺、總勢三十一名の劣勢な討伐隊と交戰一時間に及び討伐隊は遂に戰死四名、負傷十二名を出した、賊も即死廿五名、負傷三十名を下らぬ見込である、討伐を急ぐため情報が來らず對策考究のため吉田咸南警察部長は五日午後四時半北村高等課長、高木警部補等を從へ自動車で現場に急行した、なほ右の情報に接すると共に新乫坡、甲山、三水、好仁の各警察署から約九十名の應援隊を急派した

別報 【惠山鎭支局發至急報】普天堡を襲つた金日成一派は、惠山鎭警察大川警部の率ゐる部隊と遭遇し五日朝十一時惠山鎭より八里上流の鴨綠江岸に於て交戰、谷口巡査以下七名は名譽の戰死をなし六名は重傷を負つた、隈谷警部以下〇〇〇名は目下守備隊は賊團を追擊中である、普天堡は在鄕軍人、消防組員、警察署員總出動して物々しく警戒にあたつてゐるが流言蜚語が飛び未曾有の騷動で人心恟々としてゐる

とがあるが、情報を得るのが困難で發前年戰に苦しんだものだ討伐隊長の大川警部は軍隊出身の勇敢な男であるから華々しい討伐を敢行して憎むべき金日成一派を殲滅してくれるだらう」

磯崎事務官 討伐隊指揮のため急行

普天堡を襲擊した金日成一派の賊團討伐隊は目下急追中であるがこれが指揮のため本府保安課磯崎事務官は三橋警務局長の命を受け五日午後九時五十八分京城驛發列車で惠山鎭に急行した

賊襲を被つた 普天堡といふ所
國境警備の第二線

【咸興電話】金日成一派の普天堡襲擊事件詳細は取調べ中であるが五日午後一時迄にはなに判明しなかつた、賊襲の普天堡は惠山鎭上流五里の地點にあり、山南、佳林、惠山の各駐在所をつなぐ第一線から直線距離約半里の第二線に當り附近には本府營林署北部支場もある、北村咸南高等課長は討伐督勵のため四日夜の下り特急で同地に急行した、咸南道內の駐在所襲擊は大正十一年九月二十五日好仁警察署堡駐在所事件を最後として滿洲事變以後に於ても越境出動しての襲擊はあるが賊の越境侵入は八年八月下興度水高衡木材作業所、本年二月一日新路後下流の三浦、五月二十日上興度水高衡作業所の三回に過ぎず何れも金品の掠奪にとゞまつてゐる

いづれにせよ 袋の中の鼠
斷末魔の金日成一派

王道建設を目指す滿洲國では日本軍の援助を得て、昨年末から滿洲各地に散在する匪賊並に共產匪に對して大討伐を行ひ、これを朝鮮國境の對岸東邊道一帶に追ひ込みつゝこゝにて內鮮滿の討伐隊が共同戰線を張つて全滅させる計畫を立てた、先づ鴨綠江下流から上流へと討伐線をせり上げ、これがため三ケ月前、約八ヶ年に亘つて跳梁を荒し警察官百餘名を傷つけた土匪賊王鳳閣も遂に討ち取られ、對岸治安工作も着々と進んで行き同時に大討伐隊の包圍陣地はますく縮小され、この中に金日成は部下約〇〇名を擁し雅賊の共產匪一派と共に追ひ込まれたもので逃げ場を失つた共產匪の一派は苦しまぎれに咸南普天堡を襲擊したのではないかと見られてゐる

油斷できぬ 繁茂期
栗田淸造氏談

昭和六年末から十年九月まで咸南保安課長や高等課長として國境第一線に立つてゐた京城保護觀察所の保護司栗田淸造氏は〝普天堡襲擊〟の新聞記事を手にしながら五日夜三坂通二九七の自宅で語る「國境警備は大抵冰期に重きを置くやうだが夏の繁茂期も油斷のならぬ季節である、普天堡は國境に於けるちよつとした邑で、官公署も可なりあり國境第一線といふよりも第二線であるのにこゝが襲はれたのは意外である、僕も當時七月から八月にかけ討伐を兼ねて巡視をしたこ

水產市場 肩替問題
委員十五名を擧げて 漁聯の機構を研究
きのふの府議懇談會の結果

京城府會懇談會は前日に引き續き五日午後一時半から府廳會議室で開催され依然漁聯の肩替りに對する京畿道漁聯の京城水產市場入場內定問題を繼續けてゐる紛糾を…し反對意向をまげず各議員からこもく意見の開陳があつたが結局漁聯の市場運營機構の十分な研究を遂げ道當局の方針に對し善處對策を講ずることが必要であるとの結論に達し研究委員十五名を選定し京城水產市場の認可期限滿了の六月末までに府會を開き態度を決定することとし濱田虎熊、成松綠、梁在昶、南條晟、韓萬熙、加納一米、高興洙、梅林卯三郎、菅野淸、姜昌熙、庄司秀雄、關根金作、木下榮、國友尚謙、錦織信の十五議員が委員に選任され同四時五分懇談會を閉ぢた

戶別稅
期間內に七割

京城府十二年度の戶別稅第一期の徵收額は道稅、府稅、第一、第二部特別稅を合して調定額七十二萬三千圓であるが卅一日の納入期日までに七割、五十萬六千圓の納入で、うち十六萬七千圓は府內十二ヶ所の夜間金庫で收納してゐる告知書の通達が遲れたに拘らず好成績を收めた

◇朝鮮寫眞會主催春の撮影會の作品展覽會を五日から十三日まで京城[illegible]で開催

國策研究會を目論む
在野政治家の質を擧げんと。。

最近の宇垣大將

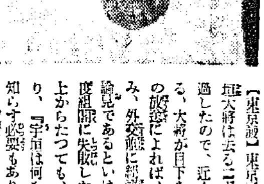

【寫眞は宇垣大將】

【東京發】東京府下國立村に閑日月を送つてゐる宇垣大將は去る二月の組閣流產後旣に相當の時日も經過したので、近く何かやり出すだらうといはれてゐる、大將が目下心境に描いてゐるものと側近者からの放送によれば、現在の國家危機に國內情勢に鑑み、外交經濟に經綸の私設國策研究會を開かんとの目論見であるといはれる、それは宇垣氏がとにかく一度組閣に失敗した以上、今後年來の政策を待望する上からたつても、漫然とたゞ熟柿主義では不可であり、『宇垣は何をする』との意思表示を國民の前に知らす必要もあり、かたがた時局の中心問題たる二つの研究を開始し、野における大政治家としての質を擧げんとするものといはれてゐる

ケラー女史
十日に來鮮

內地巡遊中のヘレン・ケラー女史は當初の日程を變更、來る十日午後六時釜山上陸、左の日程で鮮內各地で講演の筈
十一日釜山、十二日大邱、十二日夜京城着、十三日滯在、十四日京城發、十六日平壤、十七日平壤發滿洲へ

事故防止を主眼に 工場取締規則制定
來る七月全鮮に實施

新興朝鮮の旗印の下に新しい各種の工場が次ぎ〳〵に設置され、本府の昭和十二年六月現在の調査によると全鮮で職工十名以上を使用してゐる工場數は二千、これに働く職工は男女併せて十一萬六千五百名の多數に上つてゐる。しかして工場の增設につれて、事故發生件數も膨脹し、昭和十一年末の調べによると二萬五千件、この內事故のために死傷した者は三千九百五十五名で、これを昭和九年度百五十三件に比べると約八倍と云ふ芳しくない數字を示してゐる

そこで各道では交通事故防止運動と併行して工場事故防止運動を起し、各種工場內の明朗化を計ることになつたが、本府警務局も各道の要望や實情に鑑み、近く府令をもつて朝鮮工場取締規則（工場法に非ず）を設け、各工場內に事故防止設備や衞生施設を新法規によつて徹底的に整備し、男女職工の機械その他による災害を防止し、同時に健康向上をはかることになつた

新法規案は目下本府保安課で審議中であるが、來る七月頃實施する模樣である

奇病で死んだ愛娘の 死體を解剖に提供
仁川の婦人資產家の篤志
學界に佳話を綴る

奇病に冒されて病床に呻吟すること月餘、藥石効なく死んで行つた愛兒の骸を抱いて悲嘆の淚にくれた母親が東洋の淸い困難を蹴破つて學界の爲にと可愛い〳〵我子の死體を解剖用に提供して臨床醫者を初め學界をいたく感動せしめてゐる美談がある

仁川府花房町二丁目資產家辻川精米所辻川綾子さん（□）の次女籠岡小學校四年生芳枝さん（二）は去る三月中旬ごろから病名の判らない病氣に冒されて呻吟のする四月十二日京城帝大小兒科で腦腫瘍と診斷され直ちに同科に入院して治療を受けてゐた、腦腫瘍は比較的珍しい病氣であり、腦の中に出來る病氣であるので城大高井助教授は最善の努力を盡して治療に努めたが藥石と醫師の心盡しも報いられず去る四日午後七時芳枝さんは死んで行つた、この娘の父繁藏さんは去年死亡し六人の兄弟を女手一つで育てる世話綾子さんは、目に入れても痛くないほど可愛がつた娘ではあつた、この娘の病氣の原因を究明して後日又あるかも知らぬ同病の人を助けたいとの慨深い心から愛兒の骸を勇敢に學界に提供したものである

（寫眞は世親綾子さんと亡くなつた娘芳枝さん）

幼女を救うた 義人わかる
吹野新聞舖の配達夫君
道知事へ表彰申請

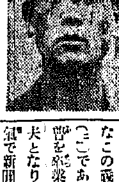

三日京城三坂通一〇二番地先の井戶に落ち込んだ朝鮮人の幼女を救ひ名も告げずに姿を消した〝義人〟新聞配達〟は龍山署が調査中、五日本社に、漢江通吹野新聞舖から「その義人は私の店の配達人です」と知らせて來たとから、近頃感心なこの義人は同新聞店の配達夫鄭元濟君（二〇）であることが判つた、普通學校卒業後直ぐ吹野新聞舖の配達夫となり風の朝も、雨の夕べも元氣で新聞を配達し模範青年として可愛がられてゐる、三日の出來事も一切人に語らず美しい行爲を秘めてゐたが主人の吹野氏が一人々々の配達夫を詳細に調べたところ初めて躊躇しながら「私です」と語つたものである、龍山署ではすぐ感心し早速人命救助の義人として道知事に表彰の手續きをとつた、義人鄭君は「お恥かしい次第です、誰がなすべきことをなしたまでで幼い一つの生命が助かれば僕のやつたことなどなんでもありませんよ」とはにかみながら語つた（寫眞は義人鄭君）

時の功勞者 李蓮坪氏
記念日に表彰

【東京電話】時の記念日六月十日に生活改善中央會及東京市では同日午後六時半より日比谷公會堂大音樂堂で功勞者表彰式を行ふが朝鮮關係では慶北漆谷郡北山面上元洞李蓮坪氏が表彰される筈

水原の強盜は 京城に潜入か
水も洩らさぬ捜索陣

既報＝三日午前三時半水原邑南水町一六市木商金殷榮さん方に押入つた時價四萬圓の強盜犯人逮捕に躍起となつてゐる水原署では道警察部から援査を進めた結果犯人は京畿道安城郡蔚洞町七一生れ前科三犯李千成（三〇）と睨み、目下同署刑事隊が入城、京畿道刑事課の應援のもとに犯人の立廻り先を追跡してゐる

犯人は四月末まで南米倉町天一屋旅館に投宿した事が判り京城府內にかくれてゐるものとみて目下府內各署と協力所在捜査に努めてゐる

尚犯人はその手口から府內に發生した大強盜事件の犯人ともみられ檢擧された時は右強盜事件の外に府內大強盜事件も片づくものとみられてゐる

愛國子女團
愈よ朝鮮でも結成

未成年子女に對する銃後援護を初め國家社會奉仕の修養團體として內地、臺灣の愛國婦人會では、旣に女子中等學校、女子青年團、デパート、會社、工場などに働きかけ愛國子女團を結成して現在旣に三百三十一團體、九萬三百七十一人の團員を數へてゐる有樣なので愛國婦人會朝鮮本部でも右に倣ひ鮮內にも愛國子女團の結成を企圖し總督府學務局と提携して近く具體的運動に乘出すことゝなつた、愛國子女團は婦人報國精神の涵養を主とし朝鮮ではまづ女子中等學校、大會社、大工場、デパートなどに結成せしむる意向である

けふの天氣

曇り

大連市政記者團

大連中央市政記者團は十四日午前七時廿五分京城驛着列車で入城、京城府行政の各種施設を視察し府內見物の上十五日夜十一時發列車で元山へ向ふ

ポスター圖案懸賞募集

四月創立し門司市觀光協會では國際港門司に觀光客を誘致するに相應しいポスター圖案を左の規定により懸賞募集中である
横二尺、縦三尺、色六度刷以內、六月三十日締切、七月二日發表、賞金一等五十圓一名、二等二十圓一名、三等十圓二名、佳作五名

醫師試驗 三部合格者

本府で施行されてゐた醫師試驗第三部合格者は五日次の如く發表された
康泰純、鄭在遜、金東淑、河順德、山本良一、河野四、裵和道、岩永秀男、金旭鉉、鄭容俊、李相烈、久次米節、金相悅、中島繁、土屋哉男、大坪久八、小石守雄、李東雲、安如松、宋正祖、崔國燦、竹永新、崔仲楨、承碩、以上

海苔佃煮 江戸の華
日本一おいしい
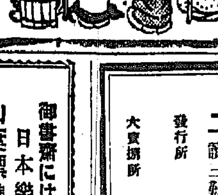
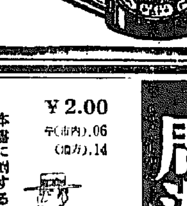

即座に間に合ひ美味で安價で滋養・豊富
東京日本橋 柳屋特製
販賣店 各地有名食料品店にあり

御書齋には是非！
日本樂器の新案特許
山葉標準セクショナル書架

硝子戸付セクショナル書架一組の値段 木材オーク 四段トップ附一組 ベースナシ 小型金拾參圓 中型金拾五圓 大型金武拾圓 … 拾五圓
カタログ贈呈
京城府本町二丁目（電話本局三四八五番）
日本樂器會社出張所

東京開成館相談役 渡邊良助著
周遊六萬粁
¥2.00 〒(市內).06 (地方).14

本書に對する諸家の批評から
『得難い紀行文學だ』……
『遊蹤と視野の廣汎に敬服した』……
『面白可笑しく世界の見物が出來た』……
『悠々たる著者の心境が偲ばれた』……
『文の簡勁、調の秀逸が變絶だ』……
『造本術の粹を極めた美本だ』……
『一讀三歎の外遊記だ』……
發行所 小石川 東京開成館 振替東京五三三二
大賣捌所 林平書店 大阪開成館

齒がいたくてたまらぬ… チンノー

京日案內
五號活字十五字詰一回五行一圓五十錢 增料金は前納の事 … 告に限り特に當面にて掲載す

花柳病外科 京城本町二丁目 島崎病院 電本2736

北滿 … 京城日報社 … 上村 生

オートバイ ダイハツ中古 …

電話 讓り渡し 詳細は電話本局六六八へ

代診 … 姓名 住所

電話 …

女給 …

土地 …

急給 …

十二指腸丸 …

時計 … サクラヤ時計店

女子 …

宅地 …

特別案內

軍手の製造 ツギメナシ軍手製造家募集 … 大阪 … 本店 …

看護婦募集 … 城津鐵道醫務室

私立探偵 結婚調査 ★ 創立十五周年 小林探偵事務所 京城驛前 電話本局三五六四番

白き手の人々 〔62〕

吉屋信子作　富永謙太郎繪

貧しき席 (一)

絢子と顧忠が、既に窓の外から一彦達と言葉を交しながら、入口を上つて、兄の部屋の扉を開くと其處に見知らぬもう一人の青年の姿を見出した。

近眼鏡の奥の澄かな眼が、二人の若い娘の前で少し恍けたやうにまたゝいた、その青年は、古びた制服姿で椅子を立つて聴くなつた。

『あゝ、これは僕たちの友達の竹下君だ、今日初めてうちへやつて來たのさ』

と一彦が、無造作に、今紹介した竹下篤二を紹介した。

絢子と顧忠が篤二に向つて、初對面のお辭儀をすると、一彦は絢子の肩を戯れてぽんと叩き、篤二に向つて、

『こつちが僕の妹の絢公、そちらのお孃さんが遠縁の顧忠嬢、どつちも負けず劣らずのお洒落で、美人を以て任じてゐるらしいよハヽヽ』

一彦は、顧忠をも氣易く、妹と同一視して紹介した。

『お兄様、そんな御紹介つてあつて?ねえひとを辱かしめて、失禮よ第一顧忠さんに――』

絢子が兄を窘めると、顧忠は身體をくねらせて、

『あーら、結構よ、ともかく美人だつて仰言つて戴いたんですもの光榮だわ』

華やかな笑ひ聲を立てた。

文吉は眞面目な顔で、畏まつて二人の娘の爲に椅子を近づけてやつた。

『今日、マ、どうしてゝ?』

一彦が絢子に訊ねた。

『なぜ?お部屋にいらしつてよ』

『御機嫌好い?』

一彦が笑ひを含むと、

『えゝ、とても好い智よ、今日ね顧忠さんのお世話から、そりやお見事なおみ帯お戴きになつたのよ』

『それではゝ』

『ほら、さうか、ちや一つ竹下君を連れて、マゝの處へ伺候しようかな』

一彦はさう言ひながら篤二を振り向いて、

『君、ちやね――』

と、一寸、不思議な目くばせを交しながら、まるで、芝居の台詞のやうな空々しい風で、

『親爺は、今大阪へ行つてるんだよ、だからマゝにだけ此の間の禮を言つて呉れりやそれで好いよ』

篤二はさう言はれて、一寸心に動揺を受けたらしく頬の紅を濃ほらせたが、黙つて一彦の後について、部屋を出て行つた。

絢子は、へんな顔で、その兄達の姿を見送りながら、そこに殘つてゐる文吉に、

『なあに?お兄様あの方連れて、お母様のところへ此の間のお禮つて』

文吉もさう言はれて少し躊躇した風で、口籠りながら、

『いえ、たに――あの竹下様が自動車で入院した時、一彦さんがいろ/\世話をなすつたので――』

『あゝ、あのこと――』

絢子がうなづいた、父に内緒で母から、多額の金を借つて助けてやつたといふお友達があの人だつたのかと、改めて、今、窓の外を歩いてゆく篤二の姿を見送つた。

『お兄様つて、友情に厚い方ね』

顧忠に、その噂話を聞き傳へて……そんな顔を……やうに挾んだ。

ラヂオ

日曜禮拜 【午前十時】

子供の日曜禮拜 ―神戸組合教會から―

司會者 神戸教會 日曜學校長 三宅讓

一、奏樂 水谷央
一、讃美歌五六六 一同
一、主の祈 一同
一、聖書朗讀詩篇(二三) 三宅讓
一、讃美歌一三一 日曜學校生徒
一、祈禱 牧師 鈴木浩二
一、朗讀『子供の日』 松崎厚子
一、讃美歌 神戸教會聖歌隊
一、説教『花を愛する心』 野邊地天馬
一、讃美歌五三四 一同

【説教梗概】

花を愛する心　野邊地天馬

一年中で一番花の多い季節に、私たちは『花の日』をいたします。天の神様は、私たちの世界をこのやうな美しい緑と、きれいな花でお飾り下さいました。私たちは、この花を愛しませう。誰に『花を愛する者は善人である』と申しますが、悪人は小鳥の啼き聲にも、美しい花のかをりにも心を留めないさうです。花をむしり取つたり、小鳥を苛めたりする子供は、お友達にも親切をしないでせう。昔草花を可愛がつたのが因で、おそろしい牢屋から出してもらつた人があります。それはフランスの國でナポレオン皇帝の時、シャルネーといふ學者が、皇帝の怒りに觸れて牢屋に入れられ、いつ出してもらへるといふあてもなく淋しい日を送つてゐましたが、ふと薄暗い牢屋のかたすみに生えた一本の草花を愛しそだて、それを樂しみにして暮してゐますと、そのことが皇后様のお耳にはいつて、皇帝をとりなして下すつたので、シャルネーは釋されてお家へ歸ることが出來ました。花を愛する心は、人を愛する心で、人を愛する心は、造主なる神様を愛し奉る心となるのです

講演 【前十時四十分】

滿洲北支を廻つて

朝鮮新聞總務 野崎眞三

南總督の提唱する鮮滿一如の政策は日滿一德一心の國是に基き着々具體化しつゝある折柄だけに、我々記者團の滿洲視察に文化使節の意氣込で視察した。新京では滿洲國務總理、關東軍司令官等と會見在滿鮮農の今後に對する當局の施設と南總督の決意を傳へたので要路の人達も非常に喜び民族協和の一翼として朝鮮同胞の力強い寄與を心から待望する旨の挨拶があつた。鮮農村の移民は漸くその眞價を認められ鮮日の官民から感謝の意を表された、水田耕作に於ては滿人と格段の差がある同胞が今後訓練を受けて建國の理想を體得し滿洲の人柱となる決心のもとに滿洲に移植するならば全滿各地に鮮農村を築き上げ得ると思ふ。轉じて北支に參り冀東政府の殷汝耕長官の決意を聽き北平天津を見て冀察の窮狀、宋哲元の第二十九軍の横暴、冀察圏の暴行等、北支の風雲正に急であり近き將來必ずや干戈の動きなきを保し難い態がありました。日支國交調整は軟弱な態度では絶對解決出來ないと云ふのが關東軍天津駐屯軍將校達の意見だらうと思ひました

管絃樂 (通俗名曲定期演奏)

組曲 原始時代 スキルトン作曲

放送日本交響樂團

チャールス・サンフォード・スキルトンは一八六八年に生れたアメリカの作曲家この組曲の第一部の一曲は『二つのインディアン舞曲』として古くから日本でも陸軍や海軍の軍樂隊の演奏によつて耳に親しいものである作曲者ははじめこの二つを絃樂四重奏曲として書いたがのち管絃樂化し、更に第二部の四曲をも書きこれを一つの管絃樂組曲とした。滅びゆく民族―の哀愁の魂を歌つてその作の主題としたものである

第一部
(イ)鹿の踊り 北部の祭式の有様を描く
(ロ)戰ひの踊り 出陣の行進、野蠻な力強い舞曲である

第二部
(イ)日の出のうた 太陽禮拜のチエロが高らかに旋律を奏する
(ロ)儀式のうた インディアンドラムの鳴りやまぬ、これも荒々しい原始的な感じにあふれてゐる
(ハ)笛のセレナード 笛は若者の唯一の樂器であり、愛人を彼等は笛で呼ぶ
(ニ)石取りの競技 彼等の敏捷な競技をうつしたもので明朗な音樂

けふのプロ

六日(日)

第一放送

午前五時二〇分(長)小鳥の啼聲 ―信州戸隱山より中繼―
同六時(東)ラヂオ體操
同七時 今日の天氣見込
同九時二〇分(城)氣象通報
同九時三〇分(東)ラヂオ見學 ―羽田東京飛行場より中繼― 東京飛行場
同一〇時(大)日曜禮拜 ―日本組合神戸基督教會より中繼『子供の禮拜』
同一〇時四〇分(城)講演(清津は休止)滿洲北支を廻つて 野崎眞三
同一一時一〇分(大)海外市況
同一一時二〇分(大)講演 同々 牧園を巡遊して 榎本桃太郎
正午(東)時報
午後零時三〇分 ニュース
同零時五〇分(東)管絃樂(通俗名曲定期演奏第十八回) 日本放送交響樂團 組曲『原始時代』スキルトン作曲
同一時 野球試合實況(第二放送・京城)京城球場より中繼 京城實業野球聯盟春季リーグ戰(雨天順延)
同一時二〇分(東)野球試合實況 明治神宮外苑野球場より中繼 東京大學野球聯盟リーグ戰(雨天順延)(野球休止の場合に左記▲印中繼)
▲同一時二〇分(東)落語 鹿火事 柳亭左樂
▲同一時四〇分(東)長唄『四季の詠』 杵屋五三・ほか
▲二時五分(東)ラヂオ風景 六月 大川平八郎・ほか
▲同二時三〇分(大)義太夫(大日本茶人淨瑠璃會第三回コンクール入選者)
一、菅原傳授手習鑑(寺小屋ノ段) 淨瑠璃 白戸小富士 三味線 鶴澤德若
二、傾城戀飛脚(新口村ノ段) 淨瑠璃 和田和十 三味線 鶴澤小住
三、櫻鍔恨鮫鞘(鰻谷ノ段) 淨瑠璃 木ノ本小若 三味線 豐澤仙二郎
同四時 ニュース(氣象通報・釜山、清津)

清津放送局開局記念番組

同六時(清)趣味講演 咸北の山々 齋藤龍本
同六時三〇分(清)齊唱・合唱・獨唱 第一部 清津公立高女校生徒 第二部 羅南公立高女校生徒
同七時 ニュース・天氣見込
同七時三〇分(各局)記念講演
(京城)一、北鮮の開發と放送事業 京城商工會議所會頭 賀田直治
(釜山)二、清津放送局の開局を祝ふ 釜山商工會議所會頭 立石良雄
(平壤)三、清津放送局の開局を祝す 平壤商工會議所會頭 福島莊平
(清津)四、清津放送局の誕生に際して 清津商工會議所會頭 四元嘉平治
同八時(城)義太夫 義士銘々傳 赤垣源藏之段 彈語り 竹本東廣
同八時二五分(釜)清元 北州千歳壽(北州) 百々彌・ほか
同八時五〇分(平)歌謠風景 西鮮だより 藤崎喜久子ほか 伴奏 平壤放送管絃樂團
同九時一五分(城)箏曲(清津を除く)雲の峰 菊井張子
同九時一五分(清)清津民謠(第二放送・京城・平壤)清津民謠 哀怨歌、新高山打鈴 羅東湖ほか
同九時三〇分(東)時報・ニュース・氣象通報・地方へのニュース・翌日の番組
同一〇時 鮮滿交換放送(朝鮮より)―京城―(京城・平壤は第二放送)女聲合唱 梨花女子專門學校グリークラブ

第二放送

午後六時三〇分 横笛獨奏 鄭蕙澗
同六時五五分 修養講座 安寅植
同八時 野談 申鼎言
同八時三〇分 音律 金彥龍外
同九時 流行唄(レコード)
同九時一五分(清)清津民謠 羅東湖・外

あすの聞き物

七日(月)

午前七時五五分(東)小學生の時間『全學年』 小笠原長生
同九時四五分(城)料理獻立(こちの小波ちり)
午後一時一五分(城)家庭の時間(朝鮮語・釜山) 吳元錫
同二時(東)小學生の時間 ラヂオスケッチ
同三時一〇分(廣)敬節の時間 日原範一

同六時(城)修養講座 坂島恕庵
同六時三〇分(東)近世日本の英傑
同六時三〇(城)兒童と先生の時間 京城府公立普通學校
同七時三〇分(城)講演 陸軍中將 中山番
同八時(城)長唄 元祿花見踊 杵屋五三郎ほか
同八時五〇分(東)浪花節

尼崎汽船出帆

濟州・阪神行
大東丸 月 日
百福丸 六月四日 五日
神代丸 六月三日 三日
赤城丸 六月五日 六日
正生丸 六月六日 七日

合名會社尼崎汽船部代理店 仁川府海岸町 高杉商店回漕部 (出荷係專用電話 一〇三三番 人荷係電話 [illegible])

朝鮮汽船出帆廣告

一、釜山出帆
麗水行(急行)毎日 午前十時 午後八時 夜十二時
馬山行(急行)毎日 [illegible]
木浦行(各港經由)毎日 [illegible]
元山行(急行) [illegible]
鬱陵島行 [illegible]
竹邊行 [illegible]
濟州島行 [illegible]
一、元山出帆
釜山行(急行) [illegible]

嶋谷汽船出帆

大連行(三菱七四)
仁川出帆代理店 日鮮海運株式會社 電話九〇番
天海丸 六月四日
日本海丸 六月廿一日
朝海丸 五月廿八日

裏日本、北海道、樺太行(各地急行)
汎滿施設完備
切符發賣所前記各代理店並各地ジャパン・ツーリスト・ビューロー

鎮南浦出帆 代理店 朝鮮海運出張所 電話五三九番
天海丸 六月八日
日本海丸 五月廿五日
朝海丸 六月一日

仁川出帆 代理店 日鮮海運株式會社 電話五〇番
日本海丸 五月廿五日
朝海丸 六月三日
天海丸 六月十日

群山出帆 代理店 群山海運會社 電話一四番
日本海丸 五月廿六日
天海丸 六月十一日

木浦出帆 代理店 日鮮海運出張所 電話八四番
日本海丸 五月廿七日
天海丸 六月十二日

釜山出帆 代理店 釜山兄弟商會 電話四〇八番
日本海丸 五月廿八日
朝海丸 六月五日
天海丸 六月十三日

麗水出帆 代理店 浦項運輸 電話一一番

内鮮各港經由 堺、宮津、舞鶴、新舞鶴、敦賀、伏木、船川、函館、小樽、大泊
北海道行(各命令航路) 北海道―北海道 定期
春日丸 北海道行

雄基出帆 代理店 國際運輸支店 六月二日
清津出帆 代理店 國際運輸支店 六月二日
城津出帆 代理店 國際運輸支店 六月三日
阪神出帆 代理店 北鮮商船組 六月三日
西湖津出帆 代理店 富田商會 六月四日
元山出帆 代理店 朝鮮運送支店 六月五日
内地各港 伏木直行、新潟、酒田、船川、青森、函館、小樽 六月七日

◇各社共最新式優秀貨客船ニシテ案内書進呈 本社及代理店へ御申越アリ次第[illegible]

神戸市神戸區明石町 嶋谷汽船株式會社

商業及法人登記公告

支配人選任△昭和拾貳年參月貳五日三輪合名會社ノ支配人高地朔則ハ辭任ス

商號取得△昭和拾貳年參月貳九日商號並營業讓渡契約ニ因リ伊藤冬ノ使用スル商號「サツポロビヤホール」營業ト共ニ京城府本町二丁目拾壹番地伊藤東作ニ讓渡シ同人ハ之ヲ讓受ケ取得ス

株式會社海東銀行△取締役金在洙ハ昭和拾貳年參月貳七日住所ヲ京城府苑西町壹貳九番地ニ移轉ス

中央商工株式會社△監査役金在洙ハ昭和拾貳年參月貳七日住所ヲ京城府苑西町壹貳九番地ニ移轉ス

[illegible]

右昭和拾貳年四月六日登記

京城地方法院

あけぼの印
キューピー印
さけ罐詰
お惣菜に無くてはならぬ

製造元 日魯漁業株式會社
發賣元 株式會社北洋商會

Bosch

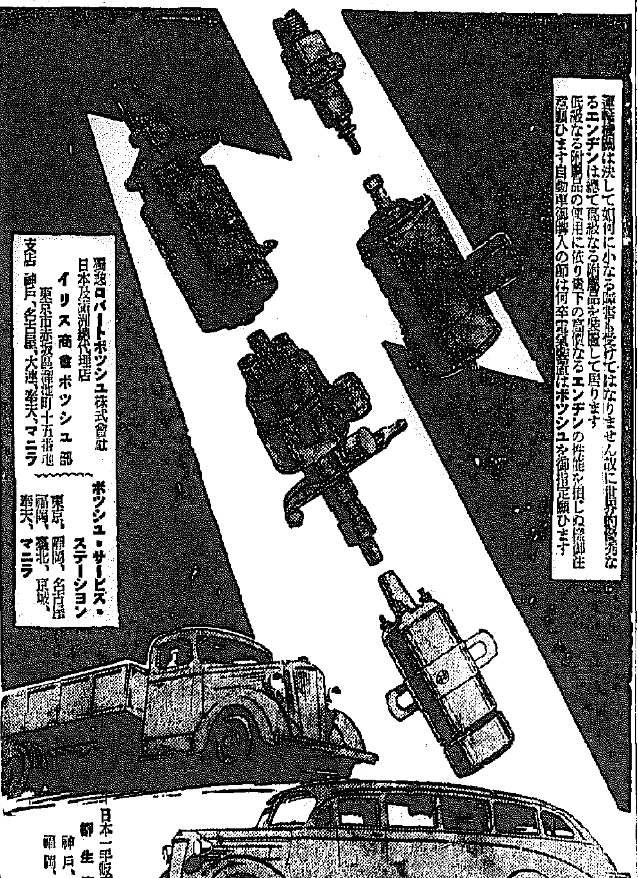

運轉機關は決して如何に小なる障害も受けてはなりません故に世界的優秀なるエンヂンは總て高級なる附屬品を裝備して居ります
低級なる附屬品の使用に依り貴下の高價なるエンヂンの性能を損じぬ樣御注意願ひます自動車御購入の節は何卒電氣裝置はボッシュを御指定願ひます

獨逸ロバートボッシュ株式會社
日本及滿洲總代理店
イリス商會ボッシュ部
東京市赤坂區溜池町十五番地
支店 神戸、名古屋、大連、奉天、マニラ

ボッシュ・サービス・ステーション
東京、大阪、名古屋、福岡、臺北、京城、奉天、マニラ

日本一手販賣店
御生商店
神戸、東京
福岡、臺北

朝鮮みやげにツルチュク貰つた人が大喜び

慢性 急性 淋病
ネオチリン
定價 一圓・二圓・三圓・五圓・十圓
各地有名藥店にあり

攝生法
一、淋病に罹られた方は局部に觸れた手は直ちに石鹸にて洗滌して決して眼部に接觸せざる樣注意する事
二、一切の酒類を禁ずるは勿論刺戟ある物の飲料をも禁ずる事
三、食物は淡泊にして消化し易き滋養物を採る事
四、淋病に一番よく效くネオチリンを連續服用する事

製造元 山本回生堂製藥所
朝鮮總代理店 京城府本町四丁目 株式會社木村藥房
電話本局 [illegible] 振替京城四五七番 私書函京城局八九番

參茸トニク

人參・鹿茸・膃肭臍の製劑にして迅速しかも偉大な効果を誇る美味の滋養トニク!!
藥價トニクの現れる所、他の滋養劑も遠く顏色なし、これこそ理想の滋養強壯劑
先づ御試用を乞ふ
神經衰弱、生殖器弱、肺結核、男女老幼一般虛弱者に特効あり
五圓、二圓八十錢
醫學博士 十時[illegible] 實驗報告書及試供品進呈

發賣元 京城 木村藥房
各地有名藥店及百貨店ニ有リ 類似品ニ御注意
製造元 慈善堂製藥株式會社
京城鍾路三丁目 振替京城一九〇七番